

Αριθ. Πρωτ: Φ67/5043/04.05.2020

Διακήρυξη για σύμβαση προμήθειας με τίτλο:
**«Αναβάθμιση και δημιουργία νέων παιδικών χαρών
σε οικισμούς του Δήμου Πολυγύρου»**
με Ανοικτή Διαδικασία μέσω ΕΣΗΔΗΣ
Εκτιμώμενη αξία 179.068,00 Ευρώ χωρίς ΦΠΑ 24% ¹

[ΕΚΔΟΣΗ: ΙΟΥΛΙΟΣ 2019]

ΦΕΒΡΟΥΑΡΙΟΣ 2020

¹ Το παρόν υπόδειγμα δύναται να χρησιμοποιείται και για συμβάσεις προμηθειών εκτιμώμενης αξίας έως 60.000 Ευρώ χωρίς ΦΠΑ, εφόσον η αναθέτουσα αρχή επιλέξει να χρησιμοποιήσει ηλεκτρονικά μέσα (ΕΣΗΔΗΣ) , με τις κατάλληλες προσαρμογές, όπου απαιτούνται με βάση την κείμενη νομοθεσία, για συμβάσεις αξίας έως 60.000,00 ευρώ (ενδεικτικά το άρθρο 3.4 «Προδικαστικές Προσφυγές» πρέπει να προσαρμοστεί στο άρθρο 127 του ν. 4412/2016 «Ενστάσεις»).

Περιεχόμενα

ΥΠΟΔΕΙΓΜΑ ΔΙΑΚΗΡΥΞΗΣ ΓΙΑ ΣΥΜΒΑΣΕΙΣ ΠΡΟΜΗΘΕΙΩΝ ΜΕ ΑΝΟΙΚΤΗ ΔΙΑΔΙΚΑΣΙΑ ΜΕΣΩ ΕΣΗΔΗΣ ΜΕ ΕΚΤΙΜΩΜΕΝΗ ΑΞΙΑ ΑΝΩΤΕΡΗ ΤΩΝ 60.000 ΕΥΡΩ ΧΩΡΙΣ ΦΠΑ	1
ΠΕΡΙΕΧΟΜΕΝΑ	2
1. ΑΝΑΘΕΤΟΥΣΑ ΑΡΧΗ ΚΑΙ ΑΝΤΙΚΕΙΜΕΝΟ ΣΥΜΒΑΣΗΣ	4
1.1 ΣΤΟΙΧΕΙΑ ΑΝΑΘΕΤΟΥΣΑΣ ΑΡΧΗΣ	4
1.2 ΣΤΟΙΧΕΙΑ ΔΙΑΔΙΚΑΣΙΑΣ-ΧΡΗΜΑΤΟΔΟΤΗΣΗ	5
1.3 ΣΥΝΟΠΤΙΚΗ ΠΕΡΙΓΡΑΦΗ ΦΥΣΙΚΟΥ ΚΑΙ ΟΙΚΟΝΟΜΙΚΟΥ ΑΝΤΙΚΕΙΜΕΝΟΥ ΤΗΣ ΣΥΜΒΑΣΗΣ.....	5
1.4 ΘΕΣΜΙΚΟ ΠΛΑΙΣΙΟ	6
1.5 ΠΡΟΘΕΣΜΙΑ ΠΑΡΑΛΑΒΗΣ ΠΡΟΣΦΟΡΩΝ ΚΑΙ ΔΙΕΝΕΡΓΕΙΑ ΔΙΑΓΩΝΙΣΜΟΥ	8
1.6 ΔΗΜΟΣΙΟΤΗΤΑ	8
1.7 ΑΡΧΕΣ ΕΦΑΡΜΟΖΟΜΕΝΕΣ ΣΤΗ ΔΙΑΔΙΚΑΣΙΑ ΣΥΝΑΨΗΣ.....	9
2. ΓΕΝΙΚΟΙ ΚΑΙ ΕΙΔΙΚΟΙ ΟΡΟΙ ΣΥΜΜΕΤΟΧΗΣ.....	10
2.1 ΓΕΝΙΚΕΣ ΠΛΗΡΟΦΟΡΙΕΣ	10
2.1.1 Έγγραφα της σύμβασης.....	10
2.1.2 Επικοινωνία - Πρόσβαση στα έγγραφα της Σύμβασης.....	10
2.1.3 Παροχή Διευκρινίσεων	10
2.1.4 Γλώσσα.....	11
2.1.5 Εγγυήσεις.....	12
2.2 ΔΙΚΑΙΩΜΑ ΣΥΜΜΕΤΟΧΗΣ - ΚΡΙΤΗΡΙΑ ΠΟΙΟΤΙΚΗΣ ΕΠΙΛΟΓΗΣ	12
2.2.1 Δικαίωμα συμμετοχής	12
2.2.2 Εγγύηση συμμετοχής	13
2.2.3 Λόγοι αποκλεισμού.....	14
2.2.4 Καταλληλότητα άσκησης επαγγελματικής δραστηριότητας	18
2.2.5 Οικονομική και χρηματοοικονομική επάρκεια	18
2.2.6 Τεχνική και επαγγελματική ικανότητα.....	18
2.2.7 Πρότυπα διασφάλισης ποιότητας και πρότυπα περιβαλλοντικής διαχείρισης	19
2.2.8 Στήριξη στην ικανότητα τρίτων.....	19
2.2.9 Κανόνες απόδειξης ποιοτικής επιλογής.....	20
2.2.9.1 Προκαταρκτική απόδειξη κατά την υποβολή προσφορών	20
2.2.9.2 Αποδεικτικά μέσα	21
2.3 ΚΡΙΤΗΡΙΑ ΑΝΑΘΕΣΗΣ.....	26
2.3.1 Κριτήριο ανάθεσης	26
2.3.2 Βαθμολόγηση και κατάταξη προσφορών [δεν ισχύει στην περίπτωση που το κριτήριο της πλέον συμφέρουσας από οικονομική άποψη προσφορά βασίζεται μόνο στην τιμή].....	Σφάλμα! Δεν έχει οριστεί σελιδοδείκτης.
2.3.3 Ηλεκτρονικοί πλειστηριασμοί.....	Σφάλμα! Δεν έχει οριστεί σελιδοδείκτης.
2.4 ΚΑΤΑΡΤΙΣΗ - ΠΕΡΙΕΧΟΜΕΝΟ ΠΡΟΣΦΟΡΩΝ	26
2.4.1 Γενικοί όροι υποβολής προσφορών	26
2.4.2 Χρόνος και Τρόπος υποβολής προσφορών	26
2.4.3 Περιεχόμενα Φακέλου «Δικαιολογητικά Συμμετοχής- Τεχνική Προσφορά»	29
2.4.3.1 Δικαιολογητικά Συμμετοχής	29
2.4.3.2 Τεχνική προσφορά.....	29
2.4.4 Περιεχόμενα Φακέλου «Οικονομική Προσφορά» / Τρόπος σύνταξης και υποβολής οικονομικών προσφορών.....	29
2.4.5 Χρόνος ισχύος των προσφορών.....	30
2.4.6 Λόγοι απόρριψης προσφορών.....	31
3. ΔΙΕΝΕΡΓΕΙΑ ΔΙΑΔΙΚΑΣΙΑΣ - ΑΞΙΟΛΟΓΗΣΗ ΠΡΟΣΦΟΡΩΝ	32
3.1 ΑΠΟΣΦΡΑΓΙΣΗ ΚΑΙ ΑΞΙΟΛΟΓΗΣΗ ΠΡΟΣΦΟΡΩΝ	32
3.1.1 Ηλεκτρονική αποσφράγιση προσφορών	32
3.1.2 Αξιολόγηση προσφορών	32
3.2 ΠΡΟΣΚΛΗΣΗ ΥΠΟΒΟΛΗΣ ΔΙΚΑΙΟΛΟΓΗΤΙΚΩΝ ΠΡΟΣΩΡΙΝΟΥ ΑΝΑΔΟΧΟΥ - ΔΙΚΑΙΟΛΟΓΗΤΙΚΑ ΠΡΟΣΩΡΙΝΟΥ ΑΝΑΔΟΧΟΥ	33
3.3 ΚΑΤΑΚΥΡΩΣΗ - ΣΥΝΑΨΗ ΣΥΜΒΑΣΗΣ	35
3.4 ΠΡΟΔΙΚΑΣΤΙΚΕΣ ΠΡΟΣΦΥΓΕΣ - ΠΡΟΣΩΡΙΝΗ ΔΙΚΑΣΤΙΚΗ ΠΡΟΣΤΑΣΙΑ.....	36

3.5	ΜΑΤΑΙΩΣΗ ΔΙΑΔΙΚΑΣΙΑΣ	38
4.	ΟΡΟΙ ΕΚΤΕΛΕΣΗΣ ΤΗΣ ΣΥΜΒΑΣΗΣ	39
4.1	ΕΓΓΥΗΣΕΙΣ (ΚΑΛΗΣ ΕΚΤΕΛΕΣΗΣ, ΠΡΟΚΑΤΑΒΟΛΗΣ)	39
4.2	ΣΥΜΒΑΤΙΚΟ ΠΛΑΙΣΙΟ - ΕΦΑΡΜΟΣΤΕΑ ΝΟΜΟΘΕΣΙΑ	39
4.3	ΌΡΟΙ ΕΚΤΕΛΕΣΗΣ ΤΗΣ ΣΥΜΒΑΣΗΣ.....	39
4.4	ΥΠΕΡΓΟΛΑΒΙΑ	40
4.5	ΤΡΟΠΟΠΟΙΗΣΗ ΣΥΜΒΑΣΗΣ ΚΑΤΑ ΤΗ ΔΙΑΡΚΕΙΑ ΤΗΣ	41
4.6	ΔΙΚΑΙΩΜΑ ΜΟΝΟΜΕΡΟΥΣ ΛΥΣΗΣ ΤΗΣ ΣΥΜΒΑΣΗΣ	41
5.	ΕΙΔΙΚΟΙ ΟΡΟΙ ΕΚΤΕΛΕΣΗΣ ΤΗΣ ΣΥΜΒΑΣΗΣ	42
5.1	ΤΡΟΠΟΣ ΠΛΗΡΩΜΗΣ	42
5.2	ΚΗΡΥΞΗ ΟΙΚΟΝΟΜΙΚΟΥ ΦΟΡΕΑ ΕΚΠΤΩΤΟΥ - ΚΥΡΩΣΕΙΣ	43
5.3	ΔΙΟΙΚΗΤΙΚΕΣ ΠΡΟΣΦΥΓΕΣ ΚΑΤΑ ΤΗ ΔΙΑΔΙΚΑΣΙΑ ΕΚΤΕΛΕΣΗΣ ΤΩΝ ΣΥΜΒΑΣΕΩΝ.....	44
5.4	ΔΙΚΑΣΤΙΚΗ ΕΠΙΛΥΣΗ ΔΙΑΦΟΡΩΝ	44
6.	ΕΙΔΙΚΟΙ ΟΡΟΙ ΕΚΤΕΛΕΣΗΣ	45
6.1	ΧΡΟΝΟΣ ΠΑΡΑΔΟΣΗΣ ΥΛΙΚΩΝ.....	45
6.2	ΠΑΡΑΛΑΒΗ ΥΛΙΚΩΝ - ΧΡΟΝΟΣ ΚΑΙ ΤΡΟΠΟΣ ΠΑΡΑΛΑΒΗΣ ΥΛΙΚΩΝ.....	45
6.3	ΕΙΔΙΚΟΙ ΟΡΟΙ ΝΑΥΛΩΣΗΣ – ΑΣΦΑΛΙΣΗΣ - ΑΝΑΚΟΙΝΩΣΗΣ ΦΟΡΤΩΣΗΣ ΚΑΙ ΠΟΙΟΤΙΚΟΥ ΕΛΕΓΧΟΥ ΣΤΟ ΕΞΩΤΕΡΙΚΟ	46
6.4	ΑΠΟΡΡΙΨΗ ΣΥΜΒΑΤΙΚΩΝ ΥΛΙΚΩΝ – ΑΝΤΙΚΑΤΑΣΤΑΣΗ.....	46
6.5	ΔΕΙΓΜΑΤΑ – ΔΕΙΓΜΑΤΟΛΗΨΙΑ – ΕΡΓΑΣΤΗΡΙΑΚΕΣ ΕΞΕΤΑΣΕΙΣ	47
6.6	ΕΓΓΥΗΜΕΝΗ ΛΕΙΤΟΥΡΓΙΑ ΠΡΟΜΗΘΕΙΑΣ.....	47
6.7	ΑΝΑΠΡΟΣΑΡΜΟΓΗ ΤΙΜΗΣ	47
6.8	ΚΑΤΑΓΓΕΛΙΑ ΤΗΣ ΣΥΜΒΑΣΗΣ- ΥΠΟΚΑΤΑΣΤΑΣΗ ΑΝΑΔΟΧΟΥ-	47
ΠΑΡΑΡΤΗΜΑΤΑ	49	
	ΠΑΡΑΡΤΗΜΑ Ι – ΑΝΑΛΥΤΙΚΗ ΠΕΡΙΓΡΑΦΗ ΦΥΣΙΚΟΥ ΚΑΙ ΟΙΚΟΝΟΜΙΚΟΥ ΑΝΤΙΚΕΙΜΕΝΟΥ ΤΗΣ ΣΥΜΒΑΣΗΣ (ΠΡΟΣΑΡΜΟΣΜΕΝΟ ΑΠΟ ΤΗΝ ΑΝΑΘΕΤΟΥΣΑ ΑΡΧΗ)	49
	ΠΑΡΑΡΤΗΜΑ ΙΙ – ΕΕΕΣ –ΤΕΥΔ (ΠΡΟΣΑΡΜΟΣΜΕΝΟ ΑΠΟ ΤΗΝ ΑΝΑΘΕΤΟΥΣΑ ΑΡΧΗ)- [ΥΠΟΧΡΕΩΤΙΚΟ]	91
	ΠΑΡΑΡΤΗΜΑ ΙΙΙ – ΥΠΟΔΕΙΓΜΑ ΟΙΚΟΝΟΜΙΚΗΣ ΠΡΟΣΦΟΡΑΣ (ΠΡΟΣΑΡΜΟΣΜΕΝΟ ΑΠΟ ΤΗΝ ΑΝΑΘΕΤΟΥΣΑ ΑΡΧΗ) [ΠΡΟΑΙΡΕΤΙΚΟ]	ΣΦΑΛΜΑ! ΔΕΝ ΕΧΕΙ ΟΡΙΣΤΕΙ ΣΕΛΙΔΟΔΕΙΚΤΗΣ.
	ΠΑΡΑΡΤΗΜΑ ΙV – ΥΠΟΔΕΙΓΜΑΤΑ ΕΓΓΥΗΤΙΚΩΝ ΕΠΙΣΤΟΛΩΝ (ΠΡΟΣΑΡΜΟΣΜΕΝΟ ΑΠΟ ΤΗΝ ΑΝΑΘΕΤΟΥΣΑ ΑΡΧΗ) [ΠΡΟΑΙΡΕΤΙΚΟ]	ΣΦΑΛΜΑ! ΔΕΝ ΕΧΕΙ ΟΡΙΣΤΕΙ ΣΕΛΙΔΟΔΕΙΚΤΗΣ.

1. ΑΝΑΘΕΤΟΥΣΑ ΑΡΧΗ ΚΑΙ ΑΝΤΙΚΕΙΜΕΝΟ ΣΥΜΒΑΣΗΣ

1.1 Στοιχεία Αναθέτουσας Αρχής

Επωνυμία	ΔΗΜΟΣ ΠΟΛΥΓΥΡΟΥ
Ταχυδρομική διεύθυνση	ΠΟΛΥΤΕΧΝΕΙΟΥ 50
Πόλη	ΠΟΛΥΓΥΡΟΣ
Ταχυδρομικός Κωδικός	63100
Χώρα ²	
Κωδικός NUTS ³	
Τηλέφωνο	2371 350 738
Φαξ	2371 023 391
Ηλεκτρονικό Ταχυδρομείο	prom3@polygyros.gr
Αρμόδιος για πληροφορίες ⁴	Θεανώ Κατερτζή
Γενική Διεύθυνση στο διαδίκτυο (URL)	www.polygyros.gr
Διεύθυνση του προφίλ αγοραστή στο διαδίκτυο (URL) ⁵	www.promitheus.gov.gr

Είδος Αναθέτουσας Αρχής

Η Αναθέτουσα Αρχή είναι ⁶ ο Δήμος Πολυγύρου, αποτελεί «μη κεντρική αναθέτουσα αρχή» και ανήκει στην Γενική Κυβέρνηση (Υποτομέας ΟΤΑ). ⁷

Κύρια δραστηριότητα Α.Α.⁸

Η κύρια δραστηριότητα της Αναθέτουσας Αρχής είναι οι «Γενικές Δημόσιες Υπηρεσίες».

Στοιχεία Επικοινωνίας⁹

α) Τα έγγραφα της σύμβασης είναι διαθέσιμα για ελεύθερη, πλήρη, άμεση & δωρεάν ηλεκτρονική πρόσβαση μέσω της διαδικτυακής πύλης www.promitheus.gov.gr του Ε.Σ.Η.ΔΗ.Σ. και στην ιστοσελίδα του Δήμου Πολυγύρου www.polygyros.gr¹⁰

² Μόνο για συμβάσεις άνω των ορίων

³ Μόνο για συμβάσεις άνω των ορίων

⁴ Συμπληρώνεται το όνομα, η διεύθυνση, ο αριθμός τηλεφώνου και τηλεμοιοτυπικού μηχανήματος (FAX), η διεύθυνση ηλεκτρονικού ταχυδρομείου (e-mail) της υπηρεσίας που διενεργεί τον διαγωνισμό, καθώς και ο αρμόδιος υπάλληλος της υπηρεσίας αυτής, άρθρο 53 παρ. 2 περ. γ του ν. 4412/2016

⁵ Εφόσον υπάρχει και για συμβάσεις άνω των ορίων

⁶ Αναφέρεται το είδος της Α.Α., πχ Υπουργείο, Περιφέρεια, Αποκεντρωμένη Διοίκηση, Νοσοκομείο, Δήμος, ΑΕ του Δημοσίου κλπ και αν αποτελεί «κεντρική κυβερνητική αρχή (ΚΚΑ)» ή «μη κεντρική αναθέτουσα αρχή» κατά την έννοια του άρθρου 2 παρ. 1 περ. 2 και 3 του ν. 4412/2016

⁷ Αναφέρεται σε ποια υποδιαίρεση του δημόσιου τομέα ανήκει η Α.Α.: α) Γενική Κυβέρνηση (Υποτομέας Κεντρικής Κυβέρνησης, Υποτομέας ΟΤΑ, Υποτομέας ΟΚΑ) ή β) Δημόσιος Τομέας (Πλην Γενικής Κυβέρνησης) κατά τις υποδιαίρεσεις του άρθρου 14 του ν. 4270/14.

⁸ Επιλέγεται η κύρια δραστηριότητα της Α.Α., βλέπε και Παράρτημα ΙΙ (Προκήρυξη Σύμβασης), Τμήμα Ι, παρ. 1.5, Εκτελεστικού Κανονισμού (ΕΕ) 2015/1986 της Επιτροπής (L 296). α) Γενικές δημόσιες υπηρεσίες β) Άμυνα, γ) Δημόσια τάξη και ασφάλεια, δ) Περιβάλλον, ε) Οικονομικές και δημοσιονομικές υποθέσεις, στ) Υγεία, ζ) Στέγαση και υποδομές κοινής ωφέλειας, η) Κοινωνική προστασία, θ) Αναψυχή, πολιτισμός και θρησκεία, ι) Εκπαίδευση, ια) Τυχόν άλλη δραστηριότητα.

⁹ Επιλέγονται και συμπληρώνονται τα αντίστοιχα εδάφια, πρβλ άρθρα 22 και 67 ν. 4412/16

¹⁰ Εάν η πρόσβαση στα έγγραφα είναι περιορισμένη, αντί για τα αναφερόμενα στο α) συμπληρώνεται: «Η πρόσβαση στα έγγραφα είναι περιορισμένη. Περαιτέρω πληροφορίες παρέχονται στην διεύθυνση (URL) :»

- β) Κάθε είδους επικοινωνία και ανταλλαγή πληροφοριών πραγματοποιείται μέσω της διαδικτυακής πύλης www.promitheus.gov.gr του Ε.Σ.Η.ΔΗ.Σ.
- γ) Περαιτέρω πληροφορίες είναι διαθέσιμες από :
την προαναφερθείσα διεύθυνση: www.promitheus.gov.gr ή άλλη διεύθυνση www.polygyros.gr
- δ) Η ηλεκτρονική επικοινωνία απαιτεί την χρήση εργαλείων και συσκευών που δεν είναι γενικώς διαθέσιμα. Η απεριόριστη, πλήρης, άμεση και δωρεάν πρόσβαση στα εν λόγω εργαλεία και συσκευές είναι δυνατή στην διεύθυνση (URL) : www.polygyros.gr

1.2 Στοιχεία Διαδικασίας-Χρηματοδότηση

Είδος διαδικασίας

Ο διαγωνισμός θα διεξαχθεί με την ανοικτή διαδικασία του άρθρου 27 του ν. 4412/16.

Χρηματοδότηση της σύμβασης¹¹

Η παρούσα σύμβαση χρηματοδοτείται με το ποσό των **177.635,46 €**, από Πιστώσεις του Χρηματοδοτικού Προγράμματος «ΔΡΑΣΕΙΣ ΠΕΡΙΒΑΛΛΟΝΤΙΚΟΥ ΙΣΟΖΥΓΙΟΥ», και στον άξονα προτεραιότητας 1 «ΑΣΤΙΚΗ ΑΝΑΖΩΟΓΟΝΗΣΗ 2019», στο πλαίσιο της υπ' αρ. 2897/29-06-2018 και κωδ. «ΠΕΡΙΒΑΛΛΟΝΤΙΚΟ ΙΣΟΖΥΓΙΟ-2018» πρόσκλησης του Πράσινου Ταμείου, όπως εντάχθηκε οριστικά βάση της με αρ. 155.4/2019 απόφασης του Διοικ. Συμβουλίου του Πράσινου Ταμείου - Υπουργείου Περιβάλλοντος και Ενέργειας, και με ποσό 44.408,86 € από ίδιους πόρους του Δήμου Πολυγύρου. Η δαπάνη για την εν λόγω σύμβαση βαρύνει την με Κ.Α. 02.15.7135.005 σχετική πίστωση του προϋπολογισμού του οικονομικού έτους 2019 του Δήμου Πολυγύρου

1.3 Συνοπτική Περιγραφή φυσικού και οικονομικού αντικείμενου της σύμβασης

Αντικείμενο της σύμβασης είναι η αναβάθμιση εξοπλισμού τεσσάρων (4) παιδικών χαρών Δήμου Πολυγύρου και η δημιουργία μίας (1) καινούργιας, προκειμένου να πληρούν τις προδιαγραφές που ορίζονται από την ισχύουσα νομοθεσία.

Ο Δήμος Πολυγύρου επιδιώκει με την αναβάθμιση των παιδότοπων της παρούσας μελέτης, μέσω ενός ισορροπημένου, βιώσιμου και αειφορικού σχεδιασμού, να συμβάλλει κατά το μέγιστο στην αξιοποίηση, αναζωογόνηση, αναβάθμιση της κάθε περιοχής ώστε να αποτελέσει πόλο έλξης και συνάθροισης, ξεκούρασης, αναψυχής για τα παιδιά, τους μεγάλους, τους μόνιμους κατοίκους αλλά και τους επισκέπτες κάθε ηλικίας. Η αναβάθμισή τους θα αποτελέσει πηγή ζωής, αποδίδοντας στους επιλεγέντες χώρους αισθητική αναβάθμιση και λειτουργικότητα, με κύριο γνώμονα την ανάπτυξη βασικών δεξιοτήτων, σωματικών και πνευματικών, για παιδιά διαφόρων ηλικιών.

Αναλυτικότερα, οι προτεινόμενες παρεμβάσεις αφορούν τους κάτωθι χώρους:

1. Παιδική χαρά στη θέση «Πάρκο Πλατάνι» της Δ.Κ. Γαλάτιστας
2. Παιδική χαρά απέναντι από τον Παιδικό Σταθμό της Δ.Κ. Γαλάτιστας
3. Παιδική χαρά στη Παλαιόχωρα
4. Παιδική χαρά στην Αγία Αναστασία Οικισμός Α' (Κιουρκτσόγλου)
5. Νέα Παιδική χαρά στα Ριζά

Τα προς προμήθεια είδη κατατάσσονται στους ακόλουθους κωδικούς του Κοινού Λεξιλογίου δημοσίων συμβάσεων (CPV) : **37535200-9 (Εξοπλισμός παιδικής χαράς)** και συμπληρωματικών CPV: 39113300-0 (πάγκοι-καθίσματα), 34928480-6 (Δοχεία και κάδοι απορριμμάτων), 34991000-0 (Φωτιστικά σώματα υπαίθριων χώρων), 34928200-0 (Περιφράξεις), 44112200-0 (Επενδύσεις δαπέδων)¹²

¹¹ Άρθρο 53 παρ. 2 εδ. ζ ν. 4412/2016

¹² Σύμφωνα με τον Κανονισμό (ΕΚ) αριθ. 213/2008 της Επιτροπής της 28ης Νοεμβρίου 2007, όπως ισχύει

Η παρούσα σύμβαση δεν υποδιαιρείται σε τμήματα, διότι η ανάγκη να συντονιστούν οι διάφοροι προμηθευτές των τμημάτων ενδέχεται να θέσει σε σοβαρό κίνδυνο την ορθή εκτέλεση της σύμβασης.

Η εκτιμώμενη αξία της σύμβασης ανέρχεται στο ποσό των 222.044,32 € συμπεριλαμβανομένου ΦΠΑ 24 % (προϋπολογισμός χωρίς ΦΠΑ: 179.068,00€ ΦΠΑ : 42.976,32€)

Η διάρκεια της σύμβασης ορίζεται σε έξι (6) μήνες

Αναλυτική περιγραφή του φυσικού και οικονομικού αντικείμενου της σύμβασης δίδεται στο ΠΑΡΑΡΤΗΜΑ 1 : Υπ' αρ. **29/2018** Μελέτη – Τεχνικές προδιαγραφές – Ενδεικτικός Προϋπολογισμός της παρούσας διακήρυξης, η οποία αποτελεί αναπόσπαστο τμήμα της παρούσας.

Η σύμβαση θα ανατεθεί με το κριτήριο της πλέον συμφέρουσας από οικονομική άποψη προσφοράς, βάσει¹³ της τιμής.

1.4 Θεσμικό πλαίσιο

Η ανάθεση και εκτέλεση της σύμβασης διέπονται από την κείμενη νομοθεσία και τις κατ' εξουσιοδότηση αυτής εκδοθείσες κανονιστικές πράξεις, όπως ισχύουν και ιδίως¹⁴:

- του ν. 4412/2016 (Α' 147) *“Δημόσιες Συμβάσεις Έργων, Προμηθειών και Υπηρεσιών (προσαρμογή στις Οδηγίες 2014/24/ΕΕ και 2014/25/ΕΕ)”*
- του ν. 4314/2014 (Α' 265)¹⁵, *“Α) Για τη διαχείριση, τον έλεγχο και την εφαρμογή αναπτυξιακών παρεμβάσεων για την προγραμματική περίοδο 2014–2020, Β) Ενσωμάτωση της Οδηγίας 2012/17 του Ευρωπαϊκού Κοινοβουλίου και του Συμβουλίου της 13ης Ιουνίου 2012 (ΕΕ L 156/16.6.2012) στο ελληνικό δίκαιο, τροποποίηση του ν. 3419/2005 (Α' 297) και άλλες διατάξεις”* και του ν. 3614/2007 (Α' 267) *«Διαχείριση, έλεγχος και εφαρμογή αναπτυξιακών παρεμβάσεων για την προγραμματική περίοδο 2007 -2013»*,
- του ν. 4270/2014 (Α' 143) *«Αρχές δημοσιονομικής διαχείρισης και εποπτείας (ενσωμάτωση της Οδηγίας 2011/85/ΕΕ) – δημόσιο λογιστικό και άλλες διατάξεις»*,
- του ν. 4250/2014 (Α' 74) *«Διοικητικές Απλουστεύσεις - Καταργήσεις, Συγχωνεύσεις Νομικών Προσώπων και Υπηρεσιών του Δημοσίου Τομέα-Τροποποίηση Διατάξεων του π.δ. 318/1992 (Α' 161) και λοιπές ρυθμίσεις»* και ειδικότερα τις διατάξεις του άρθρου 1,
- της παρ. Ζ του Ν. 4152/2013 (Α' 107) *«Προσαρμογή της ελληνικής νομοθεσίας στην Οδηγία 2011/7 της 16.2.2011 για την καταπολέμηση των καθυστερήσεων πληρωμών στις εμπορικές συναλλαγές»*,
- του ν. 4129/2013 (Α' 52) *«Κύρωση του Κώδικα Νόμων για το Ελεγκτικό Συνέδριο»*
- του άρθρου 26 του ν.4024/2011 (Α 226) *«Συγκρότηση συλλογικών οργάνων της διοίκησης και ορισμός των μελών τους με κλήρωση»*,¹⁶
- του ν. 4013/2011 (Α' 204) *«Σύσταση ενιαίας Ανεξάρτητης Αρχής Δημοσίων Συμβάσεων και Κεντρικού Ηλεκτρονικού Μητρώου Δημοσίων Συμβάσεων...»*,
- του ν. 3861/2010 (Α' 112) *«Ενίσχυση της διαφάνειας με την υποχρεωτική ανάρτηση νόμων και πράξεων των κυβερνητικών, διοικητικών και αυτοδιοικητικών οργάνων στο διαδίκτυο "Πρόγραμμα Διαύγεια" και άλλες διατάξεις”*,
- του άρθρου 4 του π.δ. 118/07 (Α' 150)¹⁷

¹³ Άρθρο 86 ν.4412/2016.

¹⁴ Προσθήκες και εν γένει προσαρμογές άρθρων της διακήρυξης (πέραν των όσων ήδη προβλέπονται ρητά στο κείμενο και τις υποσημειώσεις της διακήρυξης), μπορούν να προστίθενται και να περιλαμβάνονται, μόνο εφόσον είναι απόλυτα συμβατές με την ισχύουσα νομοθεσία, στο πλαίσιο της ρήτρας ευελιξίας.

¹⁵ Εφόσον πρόκειται για σύμβαση που συγχρηματοδοτείται από πόρους της Ευρωπαϊκής Ένωσης.

¹⁶ Μόνο εφόσον επιλεγεί η διενέργεια κλήρωσης για τη συγκρότηση συλλογικών οργάνων

¹⁷ Ειδικά η υποχρέωση δημοσίευσης προκήρυξης σε δύο ημερήσιες οικονομικές εφημερίδες ευρείας κυκλοφορίας, που προβλέπεται στο άρθρο 4 του ως άνω προεδρικού διατάγματος έχει καταργηθεί από 01.01.2018, σύμφωνα με την παρ. 10 του άρθρου 379. Ειδικά η υποχρέωση δημοσίευσης προκήρυξης σε τοπική εφημερίδα, που προβλέπεται στο ίδιο άρθρο,

- του άρθρου 5 της απόφασης με αριθμ. 11389/1993 (Β' 185) του Υπουργού Εσωτερικών¹⁸
- του ν. 3548/2007 (Α' 68) «Καταχώριση δημοσιεύσεων των φορέων του Δημοσίου στο νομαρχιακό και τοπικό Τύπο και άλλες διατάξεις»,
- του ν. 3310/2005 (Α' 30) “Μέτρα για τη διασφάλιση της διαφάνειας και την αποτροπή καταστρατηγήσεων κατά τη διαδικασία σύναψης δημοσίων συμβάσεων” για τη διασταύρωση των στοιχείων του αναδόχου με τα στοιχεία του Ε.Σ.Ρ., του π.δ/τος 82/1996 (Α' 66) «Ονομαστικοποίηση μετοχών Ελληνικών Ανωνύμων Εταιρειών που μετέχουν στις διαδικασίες ανάληψης έργων ή προμηθειών του Δημοσίου ή των νομικών προσώπων του ευρύτερου δημόσιου τομέα»¹⁹, της κοινής απόφασης των Υπουργών Ανάπτυξης και Επικρατείας με αρ. 20977/2007 (Β' 1673) σχετικά με τα “Δικαιολογητικά για την τήρηση των μητρώων του ν.3310/2005, όπως τροποποιήθηκε με το ν.3414/2005”, καθώς και των υπουργικών αποφάσεων, οι οποίες εκδίδονται, κατ’ εξουσιοδότηση του άρθρου 65 του ν. 4172/2013 (Α 167) για τον καθορισμό: α) των μη «συνεργάσιμων φορολογικά» κρατών και β) των κρατών με «προνομιακό φορολογικό καθεστώς»²⁰.
- του ν. 2859/2000 (Α' 248) «Κύρωση Κώδικα Φόρου Προστιθέμενης Αξίας»,
- του ν.2690/1999 (Α' 45) “Κύρωση του Κώδικα Διοικητικής Διαδικασίας και άλλες διατάξεις” και ιδίως των άρθρων 7 και 13 έως 15,
- του ν. 2121/1993 (Α' 25) “Πνευματική Ιδιοκτησία, Συγγενικά Δικαιώματα και Πολιτιστικά Θέματα”,
- του π.δ 28/2015 (Α' 34) “Κωδικοποίηση διατάξεων για την πρόσβαση σε δημόσια έγγραφα και στοιχεία”,
- του π.δ. 80/2016 (Α' 145) “Ανάληψη υποχρεώσεων από τους Διατάκτες”
- του π.δ. 39/2017 (Α' 64) «Κανονισμός εξέτασης προδικαστικών προσφυγών ενώπιων της Α.Ε.Π.Π.της με αρ. 57654 (Β' 1781/23.5.2017) Απόφασης του Υπουργού Οικονομίας και Ανάπτυξης «Ρύθμιση ειδικότερων θεμάτων λειτουργίας και διαχείρισης του Κεντρικού Ηλεκτρονικού Μητρώου Δημοσίων Συμβάσεων (ΚΗΜΔΗΣ) του Υπουργείου Οικονομίας και Ανάπτυξης»
- της με αρ. 56902/215 (Β' 1924/2.6.2017) Απόφασης του Υπουργού Οικονομίας και Ανάπτυξης «Τεχνικές λεπτομέρειες και διαδικασίες λειτουργίας του Εθνικού Συστήματος Ηλεκτρονικών Δημοσίων Συμβάσεων (Ε.Σ.Η.ΔΗ.Σ.)»,
- των σε εκτέλεση των ανωτέρω νόμων εκδοθεισών κανονιστικών πράξεων, των λοιπών διατάξεων που αναφέρονται ρητά ή απορρέουν από τα οριζόμενα στα συμβατικά τεύχη της παρούσας, καθώς και του συνόλου των διατάξεων του ασφαλιστικού, εργατικού, κοινωνικού, περιβαλλοντικού και φορολογικού δικαίου που διέπει την ανάθεση και εκτέλεση της παρούσας σύμβασης, έστω και αν δεν αναφέρονται ρητά παραπάνω.
 - Το ειδικό κανονιστικό πλαίσιο που διέπει την ανάθεση και εκτέλεση της προκηρυσσόμενης σύμβασης είναι:
 - Την αριθ. **268/2018** απόφασης Δημοτικού Συμβουλίου περί έγκρισης διενέργειας της προμήθειας.
 - Την με Α/Α **105** και αρ. πρωτ. **2223 / 18.02.2020** απόφασης της Οικονομικής Υπηρεσίας, περί ανάληψης υποχρέωσης.

όταν ο διαγωνισμός προκηρύσσεται από περιφερειακή υπηρεσία, καταργείται με την επιφύλαξη της παρ. 12 του άρθρου 379.

¹⁸ Ειδικά η υποχρέωση δημοσίευσης εφάπαξ περιλήψης σε δύο οικονομικές εφημερίδες, που προβλέπεται στο άρθρο 5 της ως άνω απόφασης, έχει καταργηθεί από 01.01.2018, σύμφωνα με την παρ. 10 του άρθρου 379. Ειδικά η υποχρέωση δημοσίευσης εφάπαξ περιλήψης σε τοπική εφημερίδα, που προβλέπεται στο ίδιο άρθρο, καταργείται με την επιφύλαξη της παρ. 12 του άρθρου 379.

¹⁹ Η υποχρέωση ονομαστικοποίησης μετοχών εταιρειών που συνάπτουν δημόσιες συμβάσεις, απαιτείται σύμφωνα με το άρθρο 8 του ν. 3310/2005, σε διαδικασίες σύναψης δημοσίων συμβάσεων εκτιμώμενης αξίας ανώτερης του ενός εκατομμυρίου ευρώ (1.000.000,00 €)

²⁰ Επισημαίνεται ότι, όπως προβλέπεται στο αρ. 65 του ν. 4172/2013, οι σχετικές υπουργικές αποφάσεις εκδίδονται κάθε έτος. Πρβλ. τις με αριθμ.1024/2018 (Β 542) & ΠΟΛ1173/2017 (Β 4049) σχετικές αποφάσεις του Υπουργού Οικονομικών.

- Την αριθ. **47/2020** Απόφασης της Οικονομικής Επιτροπής με την οποία εγκρίθηκαν οι όροι της διακήρυξης και οι τεχνικές προδιαγραφές.

1.5 Προθεσμία παραλαβής προσφορών και διενέργεια διαγωνισμού

Η καταληκτική ημερομηνία παραλαβής των προσφορών είναι η **22^α Μαΐου 2020, ημέρα Παρασκευή και ώρα 12:00**²¹

Η διαδικασία θα διενεργηθεί με χρήση της πλατφόρμας του Εθνικού Συστήματος Ηλεκτρονικών Δημοσίων Συμβάσεων (Ε.Σ.Η.Δ.Η.Σ.), η οποία είναι προσβάσιμη μέσω της Διαδικτυακής πύλης www.promitheus.gov.gr, την **28^η Μαΐου 2020, ημέρα Πέμπτη και ώρα 10:00**

1.6 Δημοσιότητα

A. Δημοσίευση στην Επίσημη Εφημερίδα της Ευρωπαϊκής Ένωσης²²

Δεν αφορά τον παρόντα Διαγωνισμό

B. Δημοσίευση σε εθνικό επίπεδο²³

Η προκήρυξη και το πλήρες κείμενο της παρούσας Διακήρυξης καταχωρήθηκαν στο Κεντρικό Ηλεκτρονικό Μητρώο Δημοσίων Συμβάσεων (ΚΗΜΔΗΣ)²⁴.

Το πλήρες κείμενο της παρούσας Διακήρυξης καταχωρήθηκε ακόμη και στη διαδικτυακή πύλη του Ε.Σ.Η.Δ.Η.Σ.²⁵: <http://www.promitheus.gov.gr>, όπου η σχετική ηλεκτρονική διαδικασία σύναψης σύμβασης στην πλατφόρμα ΕΣΗΔΗΣ έλαβε Συστημικό Αύξοντα Αριθμό : **.....**

Προκήρυξη (περίληψη της παρούσας Διακήρυξης) δημοσιεύεται και στον Ελληνικό Τύπο^{26 27 28 29}, σύμφωνα με το άρθρο 66 του Ν. 4412/2016 :

α) σε μία Εβδομαδιαία Νομαρχιακή Εφημερίδα (το ΘΕΜΑ της ΧΑΛΚΙΔΙΚΗΣ) και

β) σε μία Ημερήσια Νομαρχιακή Εφημερίδα (ο ΤΥΠΟΣ της ΧΑΛΚΙΔΙΚΗΣ)

Η προκήρυξη (περίληψη της παρούσας Διακήρυξης) όπως προβλέπεται στην περίπτωση 16 της παραγράφου 4 του άρθρου 2 του Ν. 3861/2010, αναρτήθηκε στο διαδίκτυο, στον ιστότοπο <http://et.diavgeia.gov.gr/> (ΠΡΟΓΡΑΜΜΑ ΔΙΑΥΓΕΙΑ)³⁰

²¹ Κατά τον καθορισμό των προθεσμιών παραλαβής των προσφορών οι Α.Α. λαμβάνουν υπόψη την πολυπλοκότητα της σύμβασης και τον χρόνο που απαιτείται για την προετοιμασία των προσφορών (άρθρο 60 παρ. 1 ν. 4412/2016). Η ελάχιστη προθεσμία παραλαβής των προσφορών στην ανοιχτή διαδικασία καθορίζεται : α) για τις συμβάσεις άνω των ορίων από τις διατάξεις των άρθρων 27, 60 και 67 του ν. 4412/2016 και β) για τις συμβάσεις κάτω των ορίων από τις διατάξεις του άρθρου 121 του ίδιου νόμου, όπως τροποποιήθηκε με το άρθρο 43 παρ. 19 περ. α του ν. 4605/2019.

²² Για δημόσιες συμβάσεις άνω των ορίων, ή για τις συμβάσεις κάτω των ορίων, εφόσον η αναθέτουσα αρχή το επιλέξει. Πρβλ. άρθρο 65, παρ.6 του ν.4412/2016.

²³ Άρθρο 66 Ν. 4412/2016. Η παρούσα διακήρυξη και οι προκηρύξεις δεν δημοσιεύονται σε εθνικό επίπεδο, πριν από την ημερομηνία δημοσίευσης στην Επίσημη Εφημερίδα της ΕΕ. Ωστόσο, η δημοσίευση μπορεί να πραγματοποιείται σε κάθε περίπτωση σε εθνικό επίπεδο, όταν οι Α.Α. δεν έχουν ενημερωθεί σχετικά με τη δημοσίευση εντός 48 ωρών από τη βεβαίωση παραλαβής της προκήρυξης/ γνωστοποίησης. Πρβλ. άρθρο 66 του ν. 4412/2016.

²⁴ Σύμφωνα με τα άρθρα 38 και 66 του Ν. 4412/2016 και την ΥΑ 57654, όπως ισχύουν.

²⁵ Άρθρο 36 του ν. 4412/2016.

²⁶ Η υποχρέωση δημοσίευσης της προκήρυξης σε δύο οικονομικές εφημερίδες ευρείας κυκλοφορίας που προβλέπεται στο άρθρο 4 του ΠΔ 118/2007 / άρθρο 5 του Ε.Κ.Π.Ο.Τ.Α. έχει καταργηθεί από την 1^η Ιανουαρίου 2018. Πρβλ άρθρο 377§1 περίπτ. (59 και 82) και άρθρο 379 §10 ν. 4412/2016 .

²⁷ Η υποχρέωση δημοσίευσης της προκήρυξης σε μία τοπική εφημερίδα, που προβλέπεται στο άρθρο 4 του ΠΔ 118/2007/άρθρο 5 του ΕΚΠΟΤΑ, συνεχίζει να υφίσταται μέχρι και την 31/12/2020, οπότε και καταργείται. Πρβλ. άρθρο 377§1 περίπτ (59 και 82) και άρθρο 379 §12 ν. 4412/2016.

²⁸ Η υποχρέωση δημοσίευσης σε νομαρχιακές και τοπικές εφημερίδες του Ν.3548/2007, συνεχίζει να υφίσταται μέχρι και την 31/12/2020, οπότε και καταργείται, βλέπε άρθρο 377§1 περίπτ (35) και άρθρο 379 §12 ν. 4412/2016.

²⁹ Για τις δημοσιεύσεις περιλήψεων διαγωνισμών στον εθνικό τύπο, βλέπε και ΠΙΝΑΚΑ 1 «ΥΠΟΧΡΕΩΣΕΙΣ ΔΗΜΟΣΙΕΥΣΕΩΝ ΣΤΟΝ ΕΘΝΙΚΟ ΤΥΠΟ ΚΑΤΑ ΤΟΝ Ν.4412/2016», 2^η ΕΚΔΟΣΗ 13/7/2018, στην ιστοσελίδα της Αρχής, στη διαδρομή Αναθέτουσες Αρχές/Γενικές Οδηγίες/Υποστηρικτικό Υλικό.

Η Διακήρυξη καταχωρήθηκε στο διαδίκτυο, στην ιστοσελίδα της αναθέτουσας αρχής, στη διεύθυνση (URL) : www.polygyros.gr, στην διαδρομή ΕΝΗΜΕΡΩΣΗ ΠΟΛΙΤΩΝ ► ΠΡΟΚΥΡΗΞΕΙΣ³¹.

Γ. Έξοδα δημοσιεύσεων

Η δαπάνη των δημοσιεύσεων στον Ελληνικό Τύπο βαρύνει: τον ανάδοχο σύμφωνα με το άρθρο 4 παρ.3 του Ν.3548/07 και 46 του Ν.3801/09

1.7 Αρχές εφαρμοζόμενες στη διαδικασία σύναψης

Οι οικονομικοί φορείς δεσμεύονται ότι:

α) τηρούν και θα εξακολουθήσουν να τηρούν κατά την εκτέλεση της σύμβασης, εφόσον επιλεγούν, τις υποχρεώσεις τους που απορρέουν από τις διατάξεις της περιβαλλοντικής, κοινωνικοασφαλιστικής και εργατικής νομοθεσίας, που έχουν θεσπιστεί με το δίκαιο της Ένωσης, το εθνικό δίκαιο, συλλογικές συμβάσεις ή διεθνείς διατάξεις περιβαλλοντικού, κοινωνικού και εργατικού δικαίου, οι οποίες απαριθμούνται στο Παράρτημα Χ του Προσαρτήματος Α του ν. 4412/2016. Η τήρηση των εν λόγω υποχρεώσεων ελέγχεται και βεβαιώνεται από τα όργανα που επιβλέπουν την εκτέλεση των δημοσίων συμβάσεων και τις αρμόδιες δημόσιες αρχές και υπηρεσίες που ενεργούν εντός των ορίων της ευθύνης και της αρμοδιότητάς τους³²

β) δεν θα ενεργήσουν αθέμιτα, παράνομα ή καταχρηστικά καθ' όλη τη διάρκεια της διαδικασίας ανάθεσης, αλλά και κατά το στάδιο εκτέλεσης της σύμβασης, εφόσον επιλεγούν

γ) λαμβάνουν τα κατάλληλα μέτρα για να διαφυλάξουν την εμπιστευτικότητα των πληροφοριών που έχουν χαρακτηριστεί ως τέτοιες.

³⁰ Για την καταχώριση των δημοσιεύσεων στο ΚΗΜΔΗΣ και στα λοιπά ηλεκτρονικά μέσα (πχ ΔΙΑΥΓΕΙΑ, TED, ιστοσελίδα α.α.), βλέπε ΠΙΝΑΚΑ 2 με τίτλο : «ΧΡΟΝΙΚΗ ΑΛΛΗΛΟΥΧΙΑ ΚΑΤΑΧΩΡΙΣΗΣ ΣΤΟ ΚΗΜΔΗΣ ΤΩΝ ΣΤΑΔΙΩΝ ΣΥΜΒΑΣΗΣ (ΑΡΘΡΟ 38§3 Ν.4412/16) ΣΕ ΣΥΝΔΥΑΣΜΟ ΜΕ ΑΝΑΡΤΗΣΗ ΣΕ ΛΟΙΠΑ ΗΛΕΚΤΡΟΝΙΚΑ ΜΕΣΑ, ΒΙΒΛΙΑ I & II» , στην ιστοσελίδα της Αρχής, στη διαδρομή Αναθέτουσες Αρχές/Γενικές Οδηγίες/Υποστηρικτικό Υλικό.

³¹ Ειδικά για τις συγχρηματοδοτούμενες συμβάσεις στο πλαίσιο των προγραμμάτων ΕΣΠΑ 2014-2020 η δημοσίευση της προκήρυξης στην ιστοσελίδα της οικείας Διαχειριστικής Αρχής , ή του Ενδιάμεσου Φορέα Διαχείρισης, για διάστημα δέκα (10) τουλάχιστον ημερολογιακών ημερών, αποτελεί προϋπόθεση επιλεξιμότητας των δαπανών της σύμβασης, Πρβλ άρθρο 36 της με αρ. 110427/ΕΥΘΥ/1020/2016(ΦΕΚ Β'3521/01-11-2016) Απόφασης του Υπουργού Οικονομίας, Υποδομών, Ναυτιλίας και Τουρισμού, όπως τροποποιήθηκε και ισχύει.

³² Άρθρο 18 παρ. 2 του ν. 4412/2016.

2. ΓΕΝΙΚΟΙ ΚΑΙ ΕΙΔΙΚΟΙ ΟΡΟΙ ΣΥΜΜΕΤΟΧΗΣ

2.1 Γενικές Πληροφορίες

2.1.1 Έγγραφα της σύμβασης

Τα έγγραφα της παρούσας διαδικασίας σύναψης,³³ είναι τα ακόλουθα:

η προκήρυξη σύμβασης (ΑΔΑΜ ...)

Τυποποιημένο Έντυπο Υπεύθυνης Δήλωσης [ΤΕΥΔ]³⁴

1. Η παρούσα διακήρυξη και τα παραρτήματά της
2. οι συμπληρωματικές πληροφορίες που τυχόν παρέχονται στο πλαίσιο της διαδικασίας, ιδίως σχετικά με τις προδιαγραφές και τα σχετικά δικαιολογητικά
3. Η υπ' αριθμ. 29/18 μελέτη της Δ.Τ.Υ. του Δήμου³⁵
4. το σχέδιο της σύμβασης με τα Παραρτήματά της³⁶

2.1.2 Επικοινωνία - Πρόσβαση στα έγγραφα της Σύμβασης

Όλες οι επικοινωνίες σε σχέση με τα βασικά στοιχεία της διαδικασίας σύναψης της σύμβασης, καθώς και όλες οι ανταλλαγές πληροφοριών, ιδίως η ηλεκτρονική υποβολή, εκτελούνται με τη χρήση της πλατφόρμας του Εθνικού Συστήματος Ηλεκτρονικών Δημοσίων Συμβάσεων (ΕΣΗΔΗΣ), η οποία είναι προσβάσιμη μέσω της Διαδικτυακής πύλης www.promitheus.gov.gr³⁷.

2.1.3 Παροχή Διευκρινίσεων

Τα σχετικά αιτήματα παροχής διευκρινίσεων υποβάλλονται ηλεκτρονικά, το αργότερο έντεκα (11) ημέρες πριν την καταληκτική ημερομηνία υποβολής (δηλαδή μέχρι 11-5-2020) προσφορών και απαντώνται αντίστοιχα, στο πλαίσιο της παρούσας, στη σχετική ηλεκτρονική διαδικασία σύναψης δημόσιας σύμβασης στην πλατφόρμα του ΕΣΗΔΗΣ, η οποία είναι προσβάσιμη μέσω της διαδικτυακής πύλης www.promitheus.gov.gr. Αιτήματα παροχής συμπληρωματικών πληροφοριών – διευκρινίσεων υποβάλλονται από εγγεγραμμένους στο σύστημα οικονομικούς φορείς, δηλαδή από εκείνους που διαθέτουν σχετικά διαπιστευτήρια που τους έχουν χορηγηθεί (όνομα χρήστη και κωδικό πρόσβασης) και απαραίτητα το ηλεκτρονικό αρχείο με το κείμενο των ερωτημάτων είναι ηλεκτρονικά υπογεγραμμένο³⁸.

³³ Ως «έγγραφο διαδικασίας σύναψης της σύμβασης» ή «έγγραφο της σύμβασης», κατά την έννοια της περ. 14 της παρ.1 του άρθρου 2 του ν. 4412/2016 νοείται κάθε έγγραφο το οποίο παρέχει ή στο οποίο παραπέμπει η Α.Α. με σκοπό να περιγράψει ή να προσδιορίσει στοιχεία της σύμβασης ή της διαδικασίας ανάθεσης, συμπεριλαμβανομένης της προκήρυξης σύμβασης του άρθρου 63, της προκαταρκτικής προκήρυξης του άρθρου 62, αν χρησιμοποιείται ως μέσο προκήρυξης του διαγωνισμού, των τεχνικών προδιαγραφών, του περιγραφικού εγγράφου, των προτεινόμενων όρων της σύμβασης, των υποδειγμάτων για την προσκόμιση των εγγράφων από τους υποψηφίους και τους προσφέροντες, των πληροφοριών σχετικά με τις γενικές και ειδικές υποχρεώσεις και τυχόν πρόσθετων εγγράφων. Επίσης, στην έννοια αυτή περιλαμβάνονται και η διακήρυξη στην οποία αναφέρονται όλοι οι ειδικοί και γενικοί όροι σύναψης και εκτέλεσης της σύμβασης, το Ενιαίο Ευρωπαϊκό Έγγραφο Σύμβασης (ΕΕΕΣ), οι συμπληρωματικές πληροφορίες που παρέχει η αναθέτουσα αρχή δυνάμει της παρ. 2 του άρθρου 67 και της παρ. 2 του άρθρου 297, το σχέδιο της σύμβασης μετά των παραρτημάτων αυτής και η τεχνική συγγραφή υποχρεώσεων που περιλαμβάνει και τις εφαρμοστέες τεχνικές προδιαγραφές

³⁴ Για συμβάσεις κάτω των ορίων

³⁵ Συμπληρώνονται τυχόν άλλα έγγραφα σύμβασης ή τεύχη που η Α.Α. κρίνει αναγκαία με σκοπό να περιγράψει ή να προσδιορίσει στοιχεία της σύμβασης ή της διαδικασίας ανάθεσης.

³⁶ Επισημαίνεται ότι, μετά την κατάργηση του άρθρου 2 παρ. 2 περ. ιθ του π.δ/τος 118/2007, το σχέδιο της σύμβασης αποτελεί προαιρετικό έγγραφο που δύναται να επισυνάπτεται στην παρούσα διακήρυξη, στο πλαίσιο της διακριτικής ευχέρειας της Α.Α.

³⁷ Επιλέγεται κατά κανόνα η εκ του νόμου υποχρεωτική χρήση του ΕΣΗΔΗΣ για την πρόσβαση στα έγγραφα της σύμβασης και την επικοινωνία. Οι επιλογές που ακολουθούν αφορούν περιπτώσεις που δεν είναι δυνατή εν όλω ή εν μέρει η ελεύθερη πλήρης άμεση και δωρεάν ηλεκτρονική πρόσβαση στα έγγραφα της σύμβασης. Επιπλέον, σε περίπτωση που απαιτούνται ειδικά εργαλεία, συσκευές ή μορφότυποι περιγράφονται στο σημείο αυτό ταυτόχρονα με τον τρόπο πρόσβασης των ενδιαφερομένων.

³⁸ Πρβλ την Υπουργική Απόφαση με αρ. 56902/215 «Τεχνικές λεπτομέρειες και διαδικασίες λειτουργίας του Εθνικού Συστήματος Ηλεκτρονικών Δημοσίων Συμβάσεων (Ε.Σ.Η.Δ.Η.Σ.)», ΦΕΚ Β' 1924/2017 (άρθρο 14)

Αιτήματα παροχής διευκρινήσεων που υποβάλλονται είτε με άλλο τρόπο είτε το ηλεκτρονικό αρχείο που τα συνοδεύει δεν είναι ηλεκτρονικά υπογεγραμμένο, δεν εξετάζονται.

Η αναθέτουσα αρχή μπορεί να παρατείνει την προθεσμία παραλαβής των προσφορών, ούτως ώστε όλοι οι ενδιαφερόμενοι οικονομικοί φορείς να μπορούν να λάβουν γνώση όλων των αναγκαίων πληροφοριών για την κατάρτιση των προσφορών στις ακόλουθες περιπτώσεις:

α) όταν, για οποιονδήποτε λόγο, πρόσθετες πληροφορίες, αν και ζητήθηκαν από τον οικονομικό φορέα έγκαιρα, δεν έχουν παρασχεθεί το αργότερο **τέσσερις (4)** ημέρες πριν από την προθεσμία που ορίζεται για την παραλαβή των προσφορών,

β) όταν τα έγγραφα της σύμβασης υφίστανται σημαντικές αλλαγές.

Η διάρκεια της παράτασης θα είναι ανάλογη με τη σπουδαιότητα των πληροφοριών ή των αλλαγών.

Όταν οι πρόσθετες πληροφορίες δεν έχουν ζητηθεί έγκαιρα ή δεν έχουν σημασία για την προετοιμασία κατάλληλων προσφορών, δεν απαιτείται παράταση των προθεσμιών³⁹.

Η αναθέτουσα αρχή μπορεί να παρατείνει την προθεσμία παραλαβής των προσφορών, ούτως ώστε όλοι οι ενδιαφερόμενοι οικονομικοί φορείς να μπορούν να λάβουν γνώση όλων των αναγκαίων πληροφοριών για την κατάρτιση των προσφορών στις ακόλουθες περιπτώσεις⁴⁰:

α) Όταν, για οποιονδήποτε λόγο, πρόσθετες πληροφορίες, αν και ζητήθηκαν από τον οικονομικό φορέα έγκαιρα δεν έχουν παρασχεθεί το αργότερο τέσσερις (4) ημέρες πριν από την προθεσμία που ορίζεται για την παραλαβή των προσφορών.

β) Όταν τα έγγραφα της σύμβασης υφίστανται σημαντικές αλλαγές.

Η διάρκεια της παράτασης θα είναι ανάλογη με τη σπουδαιότητα των πληροφοριών που ζητήθηκαν ή των αλλαγών.

Όταν οι πρόσθετες πληροφορίες δεν έχουν ζητηθεί έγκαιρα ή δεν έχουν σημασία για την προετοιμασία κατάλληλων προσφορών, δεν απαιτείται παράταση των προθεσμιών.

2.1.4 Γλώσσα

Τα έγγραφα της σύμβασης έχουν συνταχθεί στην ελληνική γλώσσα. Σε περίπτωση ασυμφωνίας μεταξύ των τμημάτων των εγγράφων της σύμβασης που έχουν συνταχθεί σε περισσότερες γλώσσες, επικρατεί η ελληνική έκδοση.⁴¹

Τυχόν ενστάσεις ή προδικαστικές προσφυγές υποβάλλονται στην ελληνική γλώσσα.

Οι **προσφορές** και τα περιλαμβανόμενα σε αυτές στοιχεία συντάσσονται στην ελληνική γλώσσα ή συνοδεύονται από επίσημη μετάφρασή τους στην ελληνική γλώσσα. Στα αλλοδαπά δημόσια έγγραφα και δικαιολογητικά εφαρμόζεται η Συνθήκη της Χάγης της 5ης.10.1961, που κυρώθηκε με το ν. 1497/1984 (Α'188)⁴². Ειδικά, τα αλλοδαπά ιδιωτικά έγγραφα συνοδεύονται από μετάφρασή τους στην ελληνική γλώσσα επικυρωμένη είτε από πρόσωπο αρμόδιο κατά τις διατάξεις της εθνικής νομοθεσίας είτε από πρόσωπο κατά νόμο αρμόδιο της χώρας στην οποία έχει συνταχθεί το έγγραφο.⁴³

Τα **αποδεικτικά έγγραφα** συντάσσονται στην ελληνική γλώσσα ή συνοδεύονται από επίσημη μετάφρασή τους στην ελληνική γλώσσα. Στα αλλοδαπά δημόσια έγγραφα και δικαιολογητικά εφαρμόζεται η Συνθήκη

³⁹ Πρβλ. άρθρο 60 παρ. 3 & 67 παρ. 2 του ν. 4412/2016

⁴⁰ Πρβλ. άρθρο 67, παρ.3 του ν. 4412/2016 & άρθρο 121, παρ.5 του ν. 4412/2016.

⁴¹ Άρθρο 53, παρ.3 του ν. 4412/2016: Τα έγγραφα της σύμβασης (όπως περιγράφονται στην παρ. 2.1.1) συντάσσονται υποχρεωτικά στην ελληνική γλώσσα και προαιρετικά και σε άλλες γλώσσες, συνολικά ή μερικά. Σε περίπτωση ασυμφωνίας μεταξύ των τμημάτων των εγγράφων της σύμβασης που έχουν συνταχθεί σε περισσότερες γλώσσες, επικρατεί η ελληνική έκδοση.

Επιτρέπεται η κατάθεση οιασδήποτε δημόσιου εγγράφου και δικαιολογητικού που αφορά αλλοδαπή Επιχείρηση με τη μορφή επικυρωμένης φωτοτυπίας προερχόμενης είτε από το νόμιμο επικυρωμένο έγγραφο από το αρμόδιο Προξενείο της χώρας του προσφέροντος, είτε από το πρωτότυπο έγγραφο με την σφραγίδα "Apostille" σύμφωνα με την συνθήκη της Χάγης της 05-10-61. Η επικύρωση αυτή πρέπει να έχει γίνει από δικηγόρο κατά την έννοια των άρθρων 454 του Κ.Π.Δ. και 53 του Κώδικα περί Δικηγόρων.

⁴³ Άρθρο 92, παρ.4 του ν. 4412/2016, , όπως τροποποιήθηκε από την παρ. 8 περ. α του άρθρου 43 του ν. 4605/2019.

της Χάγης της 5.10.1961, που κυρώθηκε με το ν. 1497/1984 (Α'188).Ειδικά, τα αλλοδαπά ιδιωτικά έγγραφα συνοδεύονται από μετάφρασή τους στην ελληνική γλώσσα επικυρωμένη είτε από πρόσωπο αρμόδιο κατά τις διατάξεις της εθνικής νομοθεσίας είτε από πρόσωπο κατά νόμο αρμόδιο της χώρας στην οποία έχει συνταχθεί το έγγραφο.⁴⁴

Ενημερωτικά και τεχνικά φυλλάδια και άλλα έντυπα -εταιρικά ή μη- με ειδικό τεχνικό περιεχόμενο μπορούν να υποβάλλονται στην *αγγλική*, χωρίς να συνοδεύονται από μετάφραση στην ελληνική.

Κάθε μορφής επικοινωνία με την αναθέτουσα αρχή, καθώς και μεταξύ αυτής και του αναδόχου, θα γίνονται υποχρεωτικά στην ελληνική γλώσσα⁴⁵.

2.1.5 Εγγυήσεις⁴⁶

Οι εγγυητικές επιστολές των παραγράφων 2.2.2 και 4.1. εκδίδονται από πιστωτικά ιδρύματα ή χρηματοδοτικά ιδρύματα ή ασφαλιστικές επιχειρήσεις κατά την έννοια των περιπτώσεων β' και γ' της παρ. 1 του άρθρου 14 του ν. 4364/ 2016 (Α'13)⁴⁷, που λειτουργούν νόμιμα στα κράτη - μέλη της Ένωσης ή του Ευρωπαϊκού Οικονομικού Χώρου ή στα κράτη-μέλη της ΣΔΣ και έχουν, σύμφωνα με τις ισχύουσες διατάξεις, το δικαίωμα αυτό. Μπορούν, επίσης, να εκδίδονται από το Ε.Τ.Α.Α. - Τ.Μ.Ε.Δ.Ε. ή να παρέχονται με γραμμάτιο του Ταμείου Παρακαταθηκών και Δανείων με παρακατάθεση σε αυτό του αντίστοιχου χρηματικού ποσού. Αν συσταθεί παρακαταθήκη με γραμμάτιο παρακατάθεσης χρεογράφων στο Ταμείο Παρακαταθηκών και Δανείων, τα τοκομερίδια ή μερίσματα που λήγουν κατά τη διάρκεια της εγγύησης επιστρέφονται μετά τη λήξη τους στον υπέρ ου η εγγύηση οικονομικό φορέα.

Οι εγγυητικές επιστολές εκδίδονται κατ' επιλογή των οικονομικών φορέων από έναν ή περισσότερους εκδότες της παραπάνω παραγράφου.

Οι εγγυήσεις αυτές περιλαμβάνουν κατ' ελάχιστον τα ακόλουθα στοιχεία: α) την ημερομηνία έκδοσης, β) τον εκδότη, γ) την αναθέτουσα αρχή προς την οποία απευθύνονται, δ) τον αριθμό της εγγύησης, ε) το ποσό που καλύπτει η εγγύηση, στ) την πλήρη επωνυμία, τον Α.Φ.Μ. και τη διεύθυνση του οικονομικού φορέα υπέρ του οποίου εκδίδεται η εγγύηση (στην περίπτωση ένωσης αναγράφονται όλα τα παραπάνω για κάθε μέλος της ένωσης), ζ) τους όρους ότι: αα) η εγγύηση παρέχεται ανέκκλητα και ανεπιφύλακτα, ο δε εκδότης παραιτείται του δικαιώματος της διαιρέσεως και της διζήσεως, και ββ) ότι σε περίπτωση κατάπτωσης αυτής, το ποσό της κατάπτωσης υπόκειται στο εκάστοτε ισχύον τέλος χαρτοσήμου⁴⁸, η) τα στοιχεία της σχετικής διακήρυξης και την καταληκτική ημερομηνία υποβολής προσφορών⁴⁸, θ) την ημερομηνία λήξης ή τον χρόνο ισχύος της εγγύησης, ι) την ανάληψη υποχρέωσης από τον εκδότη της εγγύησης να καταβάλει το ποσό της εγγύησης ολικά ή μερικά εντός πέντε (5) ημερών μετά από απλή έγγραφη ειδοποίηση εκείνου προς τον οποίο απευθύνεται και ια) στην περίπτωση των εγγυήσεων καλής εκτέλεσης και προκαταβολής, τον αριθμό και τον τίτλο της σχετικής σύμβασης.

Επισυνάπτεται σχετικό υπόδειγμα στο Παράρτημα IV.

Η αναθέτουσα αρχή επικοινωνεί με τους εκδότες των εγγυητικών επιστολών προκειμένου να διαπιστώσει την εγκυρότητά τους.

2.2 Δικαίωμα Συμμετοχής - Κριτήρια Ποιοτικής Επιλογής

2.2.1 Δικαίωμα συμμετοχής

1. Δικαίωμα συμμετοχής στη διαδικασία σύναψης της παρούσας σύμβασης έχουν φυσικά ή νομικά πρόσωπα και, σε περίπτωση ενώσεων οικονομικών φορέων, τα μέλη αυτών, που είναι εγκατεστημένα σε:

α) κράτος-μέλος της Ένωσης,

β) κράτος-μέλος του Ευρωπαϊκού Οικονομικού Χώρου (Ε.Ο.Χ.),

⁴⁴ Πρβλ. άρθρο 80 παρ. 10 ν. 4412/2016, όπως τροποποιήθηκε από την παρ. 7, περίπτωση α, υποπερίπτωση αβ του άρθρου 43 του ν. 4605/2019.

⁴⁵ Με την επιφύλαξη της εν όλω ή εν μέρει σύνταξης των εγγράφων σε άλλη γλώσσα

⁴⁶ Πρβλ. παρ.3, 4 και 5 άρθρου 72 ν. 4412/2016 '

⁴⁷ Πρβλ. άρθρο 120 Ν.4512/2018 (ΦΕΚ Α' 5/17.1.2017), καθώς και άρθρο 15 παρ.1 Ν.4541/2018 (ΦΕΚ Α' 93/31.5.2018),

⁴⁸ Πρβλ. άρθρο 72 παρ. 4 περ. η του ν. 4412/2106, όπως τροποποιήθηκε με το άρθρο 107 περ. 5 του ν. 4497/2017.

γ) τρίτες χώρες που έχουν υπογράψει και κυρώσει τη ΣΔΣ, στο βαθμό που η υπό ανάθεση δημόσια σύμβαση καλύπτεται από τα Παραρτήματα 1, 2, 4 και 5 και τις γενικές σημειώσεις του σχετικού με την Ένωση Προσαρτήματος Ι της ως άνω Συμφωνίας, καθώς και

δ) σε τρίτες χώρες που δεν εμπίπτουν στην περίπτωση γ' της παρούσας παραγράφου και έχουν συνάψει διμερείς ή πολυμερείς συμφωνίες με την Ένωση σε θέματα διαδικασιών ανάθεσης δημοσίων συμβάσεων.⁴⁹

2. Οι ενώσεις οικονομικών φορέων, συμπεριλαμβανομένων και των προσωρινών συμπράξεων, δεν απαιτείται να περιβληθούν συγκεκριμένη νομική μορφή⁵⁰ για την υποβολή προσφοράς⁵¹. **3.** Στις περιπτώσεις υποβολής προσφοράς από ένωση οικονομικών φορέων, όλα τα μέλη της ευθύνονται έναντι της αναθέτουσας αρχής αλληλέγγυα και εις ολόκληρον.⁵²

2.2.2 Εγγύηση συμμετοχής⁵³

2.2.2.1. Για την έγκυρη συμμετοχή στη διαδικασία σύναψης της παρούσας σύμβασης, κατατίθεται από τους συμμετέχοντες οικονομικούς φορείς (προσφέροντες), εγγυητική επιστολή συμμετοχής⁵⁴, ποσού **τριών χιλιάδων πεντακοσίων ογδόντα ενός Ευρώ και τριάντα έξι λεπτών (3.581,36 €)**⁵⁵.

Στην περίπτωση ένωσης οικονομικών φορέων, η εγγύηση συμμετοχής περιλαμβάνει και τον όρο ότι η εγγύηση καλύπτει τις υποχρεώσεις όλων των οικονομικών φορέων που συμμετέχουν στην ένωση.

Η εγγύηση συμμετοχής πρέπει να ισχύει τουλάχιστον για τριάντα (30) ημέρες μετά τη λήξη του χρόνου ισχύος της προσφοράς του άρθρου 2.4.5 της παρούσας, ήτοι μέχρι **24 Νοεμβρίου 2020**, άλλως η προσφορά απορρίπτεται. Η αναθέτουσα αρχή μπορεί, πριν τη λήξη της προσφοράς, να ζητά από τον προσφέροντα να παρατείνει, πριν τη λήξη τους, τη διάρκεια ισχύος της προσφοράς και της εγγύησης συμμετοχής.

2.2.2.2. Η εγγύηση συμμετοχής επιστρέφεται στον ανάδοχο με την προσκόμιση της εγγύησης καλής εκτέλεσης.

Η εγγύηση συμμετοχής επιστρέφεται στους λοιπούς προσφέροντες, σύμφωνα με τα ειδικότερα οριζόμενα στο άρθρο 72 του ν. 4412/2016⁵⁶.

2.2.2.3. Η εγγύηση συμμετοχής καταπίπτει, αν ο προσφέρων αποσύρει την προσφορά του κατά τη διάρκεια ισχύος αυτής, παρέχει ψευδή στοιχεία ή πληροφορίες που αναφέρονται στα άρθρα 2.2.3 έως 2.2.8, δεν προσκομίσει εγκαίρως τα προβλεπόμενα από την παρούσα δικαιολογητικά ή δεν προσέλθει εγκαίρως για υπογραφή της σύμβασης.

⁴⁹ Στον βαθμό που καλύπτονται από τα Παραρτήματα 1, 2, 4 και 5 και τις γενικές σημειώσεις του σχετικού με την Ένωση Προσαρτήματος Ι της ΣΔΣ, καθώς και τις λοιπές διεθνείς συμφωνίες από τις οποίες δεσμεύεται η Ένωση, οι Α.Α. επιφυλάσσουν για τα έργα, τα αγαθά, τις υπηρεσίες και τους οικονομικούς φορείς των χωρών που έχουν υπογράψει τις εν λόγω συμφωνίες μεταχείριση εξίσου ευνοϊκή με αυτήν που επιφυλάσσουν για τα έργα, τα αγαθά, τις υπηρεσίες και τους οικονομικούς φορείς της Ένωσης.

⁵⁰ Πρβλ. άρθρο 19 παρ. 2 ν. 4412/2016

⁵¹ Όπου κρίνεται αναγκαίο, οι Α.Α. μπορούν να διευκρινίζουν στα έγγραφα της σύμβασης τον τρόπο με τον οποίο οι ενώσεις οικονομικών φορέων θα πρέπει να πληρούν τις απαιτήσεις οικονομικής και χρηματοοικονομικής επάρκειας ή τεχνικής και επαγγελματικής ικανότητας κατά τα άρθρα 75, 76 και 77, εφόσον αυτό δικαιολογείται από αντικειμενικούς λόγους και είναι σύμφωνο με την αρχή της αναλογικότητας (πρβλ. άρθρο 19 παρ. 2 ν. 4412/2016).

⁵² Πρβλ. Άρθρο 19 παρ. 4 ν. 4412/2016.

⁵³ Πρβλ παρ. 1 α), 3, 4, 5 του άρθρου 72 του ν.4412/2016.

⁵⁴ Σε περίπτωση υποβολής προσφοράς για ένα ή περισσότερα τμήματα της σύμβασης, το ύψος της εγγύησης συμμετοχής υπολογίζεται επί της εκτιμώμενης αξίας, εκτός ΦΠΑ, του/των προσφερομένου/ων τμήματος/τμημάτων (Πρβλ. άρθρο 72 παρ. 1α ν. 4412/2016).

Το ποσοστό της εγγύησης συμμετοχής δεν μπορεί να υπερβαίνει το 2% της εκτιμώμενης αξίας της σύμβασης, εκτός ΦΠΑ, με ανάλογη στρογγυλοποίηση, μη συνυπολογιζομένων των δικαιωμάτων προαίρεσης και παράτασης της σύμβασης, (άρθρο 72 παρ. 1 περ. α εδάφιο πρώτο του ν. 4412/2016 όπως τροποποιήθηκε με την παρ. 5α του άρθρου 43 ν. 4605/2019 (Α' 52)).

⁵⁶ Πρβ. άρθρο 72 παρ. 1 του ν. 4412/2016, όπως τροποποιήθηκε με την περ. 4 του άρθρου 107 του ν. 4497/2017 (Α' 171)) και την παρ. 5 περ. β, γ και δ του άρθρου 43 του ν. 4605/2019 (Α' 52).

2.2.3 Λόγοι αποκλεισμού⁵⁷

Αποκλείεται από τη συμμετοχή στην παρούσα διαδικασία σύναψης σύμβασης (διαγωνισμό) οικονομικός φορέας, εφόσον συντρέχει στο πρόσωπό του (εάν πρόκειται για μεμονωμένο φυσικό ή νομικό πρόσωπο) ή σε ένα από τα μέλη του (εάν πρόκειται για ένωση οικονομικών φορέων) ένας ή περισσότεροι από τους ακόλουθους λόγους:

2.2.3.1. Όταν υπάρχει σε βάρος του αμετάκλητη⁵⁸ καταδικαστική απόφαση για έναν από τους ακόλουθους λόγους:

α) συμμετοχή σε εγκληματική οργάνωση, όπως αυτή ορίζεται στο άρθρο 2 της απόφασης-πλαίσιο 2008/841/ΔΕΥ του Συμβουλίου της 24ης Οκτωβρίου 2008, για την καταπολέμηση του οργανωμένου εγκλήματος (ΕΕ L 300 της 11.11.2008 σ.42),

β) δωροδοκία, όπως ορίζεται στο άρθρο 3 της σύμβασης περί της καταπολέμησης της διαφθοράς στην οποία ενέχονται υπάλληλοι των Ευρωπαϊκών Κοινοτήτων ή των κρατών-μελών της Ένωσης (ΕΕ C 195 της 25.6.1997, σ. 1) και στην παράγραφο 1 του άρθρου 2 της απόφασης-πλαίσιο 2003/568/ΔΕΥ του Συμβουλίου της 22ας Ιουλίου 2003, για την καταπολέμηση της δωροδοκίας στον ιδιωτικό τομέα (ΕΕ L 192 της 31.7.2003, σ. 54), καθώς και όπως ορίζεται στην κείμενη νομοθεσία ή στο εθνικό δίκαιο του οικονομικού φορέα,

γ) απάτη, κατά την έννοια του άρθρου 1 της σύμβασης σχετικά με την προστασία των οικονομικών συμφερόντων των Ευρωπαϊκών Κοινοτήτων (ΕΕ C 316 της 27.11.1995, σ. 48), η οποία κυρώθηκε με το ν. 2803/2000 (Α' 48),

δ) τρομοκρατικά εγκλήματα ή εγκλήματα συνδεδεμένα με τρομοκρατικές δραστηριότητες, όπως ορίζονται, αντιστοίχως, στα άρθρα 1 και 3 της απόφασης-πλαίσιο 2002/475/ΔΕΥ του Συμβουλίου της 13ης Ιουνίου 2002, για την καταπολέμηση της τρομοκρατίας (ΕΕ L 164 της 22.6.2002, σ. 3) ή ηθική αυτουργία ή συνέργεια ή απόπειρα διάπραξης εγκλήματος, όπως ορίζονται στο άρθρο 4 αυτής,

ε) νομιμοποίηση εσόδων από παράνομες δραστηριότητες ή χρηματοδότηση της τρομοκρατίας, όπως αυτές ορίζονται στο άρθρο 1 της Οδηγίας 2005/60/ΕΚ του Ευρωπαϊκού Κοινοβουλίου και του Συμβουλίου της 26ης Οκτωβρίου 2005, σχετικά με την πρόληψη της χρησιμοποίησης του χρηματοπιστωτικού συστήματος για τη νομιμοποίηση εσόδων από παράνομες δραστηριότητες και τη χρηματοδότηση της τρομοκρατίας (ΕΕ L 309 της 25.11.2005, σ. 15), η οποία ενσωματώθηκε στην εθνική νομοθεσία με το ν. 3691/2008 (Α' 166),

στ) παιδική εργασία και άλλες μορφές εμπορίας ανθρώπων, όπως ορίζονται στο άρθρο 2 της Οδηγίας 2011/36/ΕΕ του Ευρωπαϊκού Κοινοβουλίου και του Συμβουλίου της 5ης Απριλίου 2011, για την πρόληψη και την καταπολέμηση της εμπορίας ανθρώπων και για την προστασία των θυμάτων της, καθώς και για την αντικατάσταση της απόφασης-πλαίσιο 2002/629/ΔΕΥ του Συμβουλίου (ΕΕ L 101 της 15.4.2011, σ. 1), η οποία ενσωματώθηκε στην εθνική νομοθεσία με το ν. 4198/2013 (Α' 215).

Ο οικονομικός φορέας αποκλείεται, επίσης, όταν το πρόσωπο εις βάρος του οποίου εκδόθηκε αμετάκλητη καταδικαστική απόφαση είναι μέλος του διοικητικού, διευθυντικού ή εποπτικού οργάνου του ή έχει εξουσία εκπροσώπησης, λήψης αποφάσεων ή ελέγχου σε αυτό.

⁵⁷ Πρβλ άρθρα 73 και 74 ν. 4412/2016, όπως τροποποιήθηκαν με το αρ. 107 του ν. 4497/2017.

⁵⁸ Πρβλ. άρθρο 73 παρ. 1 εδ. α του ν. 4412/2016, όπως τροποποιήθηκε με το άρθρο 107 περ. 6 του ν. 4497/2017.

Ειδικότερα, επισημαίνεται ότι:

α) για τις συμβάσεις άνω των ορίων, η αναφορά στο ΕΕΕΣ σε "τελεσίδικη καταδικαστική απόφαση" νοείται, δεδομένης της ως άνω νομοθετικής μεταβολής, ως "αμετάκλητη καταδικαστική απόφαση", η δε σχετική δήλωση του οικονομικού φορέα στο Μέρος III.A. του ΕΕΕΣ αφορά μόνο σε αμετάκλητες καταδικαστικές αποφάσεις,

β) για τις συμβάσεις κάτω των ορίων, οι αναθέτουσες αρχές πρέπει να προσαρμόζουν το σχετικό πεδίο του Μέρους III.A του ΤΕΥΔ και ειδικότερα, αντί της αναφοράς σε "τελεσίδικη καταδικαστική απόφαση", δεδομένης της ως άνω νομοθετικής μεταβολής, να θέτουν τη φράση "αμετάκλητη καταδικαστική απόφαση", η δε σχετική δήλωση του οικονομικού φορέα στο ΤΕΥΔ αφορά, ομοίως, μόνο σε αμετάκλητες καταδικαστικές αποφάσεις.

Στις περιπτώσεις εταιρειών περιορισμένης ευθύνης (Ε.Π.Ε.) και προσωπικών εταιρειών (Ο.Ε. και Ε.Ε.) και ιδιωτικών κεφαλαιουχικών εταιρειών (ΙΚΕ), η υποχρέωση του προηγούμενου εδαφίου αφορά στους διαχειριστές.

Στις περιπτώσεις ανωνύμων εταιρειών (Α.Ε.), η υποχρέωση του προηγούμενου εδαφίου αφορά στον Διευθύνοντα Σύμβουλο, καθώς και σε όλα τα μέλη του Διοικητικού Συμβουλίου.

Στις περιπτώσεις Συνεταιρισμών, η υποχρέωση του προηγούμενου εδαφίου αφορά στα μέλη του Διοικητικού Συμβουλίου⁵⁹.

Σε όλες τις υπόλοιπες περιπτώσεις νομικών προσώπων, η υποχρέωση των προηγούμενων εδαφίων αφορά στους νόμιμους εκπροσώπους τους.

Εάν στις ως άνω περιπτώσεις (α) έως (στ) η κατά τα ανωτέρω, περίοδος αποκλεισμού δεν έχει καθοριστεί με αμετάκλητη απόφαση, αυτή ανέρχεται σε πέντε (5) έτη από την ημερομηνία της καταδίκης με αμετάκλητη απόφαση.

2.2.3.2. Στις ακόλουθες περιπτώσεις:

α) όταν ο οικονομικός φορέας έχει αθετήσει τις υποχρεώσεις του όσον αφορά στην καταβολή φόρων ή εισφορών κοινωνικής ασφάλισης και αυτό έχει διαπιστωθεί από δικαστική ή διοικητική απόφαση με τελεσίδικη και δεσμευτική ισχύ, σύμφωνα με διατάξεις της χώρας όπου είναι εγκατεστημένος ή την εθνική νομοθεσία ή/και

β) όταν η αναθέτουσα αρχή μπορεί να αποδείξει με τα κατάλληλα μέσα ότι ο οικονομικός φορέας έχει αθετήσει τις υποχρεώσεις του όσον αφορά την καταβολή φόρων ή εισφορών κοινωνικής ασφάλισης.

Αν ο οικονομικός φορέας είναι Έλληνας πολίτης ή έχει την εγκατάστασή του στην Ελλάδα, οι υποχρεώσεις του που αφορούν τις εισφορές κοινωνικής ασφάλισης καλύπτουν τόσο την κύρια όσο και την επικουρική ασφάλιση.

Δεν αποκλείεται ο οικονομικός φορέας, όταν έχει εκπληρώσει τις υποχρεώσεις του είτε καταβάλλοντας τους φόρους ή τις εισφορές κοινωνικής ασφάλισης που οφείλει, συμπεριλαμβανομένων, κατά περίπτωση, των δεδουλευμένων τόκων ή των προστίμων είτε υπαγόμενος σε δεσμευτικό διακανονισμό για την καταβολή τους.⁶⁰

ή/και

γ) η Αναθέτουσα Αρχή γνωρίζει ή μπορεί να αποδείξει με τα κατάλληλα μέσα ότι έχουν επιβληθεί σε βάρος του οικονομικού φορέα, μέσα σε χρονικό διάστημα δύο (2) ετών πριν από την ημερομηνία λήξης της προθεσμίας υποβολής προσφοράς: αα) τρεις (3) πράξεις επιβολής προστίμου από τα αρμόδια ελεγκτικά όργανα του Σώματος Επιθεώρησης Εργασίας για παραβάσεις της εργατικής νομοθεσίας που χαρακτηρίζονται, σύμφωνα με την υπουργική απόφαση 2063/Δ1632/2011 (Β' 266), όπως εκάστοτε ισχύει, ως «υψηλής» ή «πολύ υψηλής» σοβαρότητας, οι οποίες προκύπτουν αθροιστικά από τρεις (3) διενεργηθέντες ελέγχους, ή ββ) δύο (2) πράξεις επιβολής προστίμου από τα αρμόδια ελεγκτικά όργανα του Σώματος Επιθεώρησης Εργασίας για παραβάσεις της εργατικής νομοθεσίας που αφορούν την αδήλωτη εργασία, οι οποίες προκύπτουν αθροιστικά από δύο (2) διενεργηθέντες ελέγχους. Οι υπό αα' και ββ' κυρώσεις πρέπει να έχουν αποκτήσει τελεσίδικη και δεσμευτική ισχύ.⁶¹

2.2.3.3 α) Κατ' εξαίρεση, δεν αποκλείονται για τους λόγους των ανωτέρω παραγράφων, εφόσον συντρέχουν οι πιο κάτω επιτακτικοί λόγοι δημόσιου συμφέροντος

β) Κατ' εξαίρεση, επίσης, ο οικονομικός φορέας δεν αποκλείεται, όταν ο αποκλεισμός, σύμφωνα με την παράγραφο 2.2.3.2, θα ήταν σαφώς δυσανάλογος, ιδίως όταν μόνο μικρά ποσά των φόρων ή των

⁵⁹ Πρβλ. άρθρο 73 παρ. 1 τελευταία δύο εδάφια του ν. 4412/2016, όπως τροποποιήθηκαν με το άρθρο 107 περ. 7 του ν. 4497/2017

⁶⁰ Πρβλ. άρθρο 73 παρ. 2 τελευταίο εδάφιο του ν. 4412/2016. Σχετική δήλωση του προσφέροντος οικονομικού φορέα περιλαμβάνεται στο ΕΕΕΣ (για τις συμβάσεις άνω των ορίων) ή (για τις συμβάσεις κάτω των ορίων) στο τυποποιημένο έντυπο υπεύθυνης δήλωσης (Τ.Ε.Υ.Δ.) του άρθρου 79 παρ. 4 ν. 4412/2016.

⁶¹ Πρβλ. άρθρο 73 παρ. 2 περίπτωση γ του ν. 4412/2016, η οποία προστέθηκε με το άρθρο 39 του ν. 4488/2017.

εισφορών κοινωνικής ασφάλισης δεν έχουν καταβληθεί ή όταν ο οικονομικός φορέας ενημερώθηκε σχετικά με το ακριβές ποσό που οφείλεται λόγω αθέτησης των υποχρεώσεων του όσον αφορά στην καταβολή φόρων ή εισφορών κοινωνικής ασφάλισης σε χρόνο κατά τον οποίο δεν είχε τη δυνατότητα να λάβει μέτρα, σύμφωνα με το τελευταίο εδάφιο της παρ. 2 του άρθρου 73 ν. 4412/2016, πριν από την εκπνοή της προθεσμίας της προθεσμίας υποβολής προσφοράς.

2.2.3.4. Αποκλείεται⁶² από τη συμμετοχή στη διαδικασία σύναψης της παρούσας σύμβασης, οικονομικός φορέας σε οποιαδήποτε από τις ακόλουθες καταστάσεις⁶³:

(α) εάν έχει αθετήσει τις υποχρεώσεις που προβλέπονται στην παρ. 2 του άρθρου 18 του ν. 4412/2016⁶⁴,

(β) εάν τελεί υπό πτώχευση ή έχει υπαχθεί σε διαδικασία εξυγίανσης ή ειδικής **εκκαθάρισης** ή τελεί υπό αναγκαστική διαχείριση από εκκαθαριστή ή από το δικαστήριο ή έχει υπαχθεί σε διαδικασία πτωχευτικού συμβιβασμού ή έχει αναστείλει τις επιχειρηματικές του δραστηριότητες ή εάν βρίσκεται σε οποιαδήποτε ανάλογη κατάσταση προκύπτουσα από παρόμοια διαδικασία, προβλεπόμενη σε εθνικές διατάξεις νόμου. Η αναθέτουσα αρχή μπορεί να μην αποκλείει έναν οικονομικό φορέα ο οποίος βρίσκεται σε μία εκ των καταστάσεων που αναφέρονται στην περίπτωση αυτή, υπό την προϋπόθεση ότι αποδεικνύει ότι ο εν λόγω φορέας είναι σε θέση να εκτελέσει τη σύμβαση, λαμβάνοντας υπόψη τις ισχύουσες διατάξεις και τα μέτρα για τη συνέχιση της επιχειρηματικής του λειτουργίας,⁶⁵

(γ) υπάρχουν επαρκώς εύλογες ενδείξεις που οδηγούν στο συμπέρασμα ότι ο οικονομικός φορέας συνήψε συμφωνίες με άλλους οικονομικούς φορείς με στόχο τη στρέβλωση του ανταγωνισμού,

δ) εάν μία κατάσταση σύγκρουσης συμφερόντων κατά την έννοια του άρθρου 24 του ν. 4412/2016 δεν μπορεί να θεραπευθεί αποτελεσματικά με άλλα, λιγότερο παρεμβατικά, μέσα,

(ε) εάν μία κατάσταση στρέβλωσης του ανταγωνισμού από την πρότερη συμμετοχή του οικονομικού φορέα κατά την προετοιμασία της διαδικασίας σύναψης σύμβασης, κατά τα οριζόμενα στο άρθρο 48 του ν. 4412/2016, δεν μπορεί να θεραπευθεί με άλλα, λιγότερο παρεμβατικά, μέσα,

(στ) εάν έχει επιδείξει σοβαρή ή επαναλαμβανόμενη πλημμέλεια κατά την εκτέλεση ουσιώδους απαίτησης στο πλαίσιο προηγούμενης δημόσιας σύμβασης, προηγούμενης σύμβασης με αναθέτοντα φορέα ή προηγούμενης σύμβασης παραχώρησης που είχε ως αποτέλεσμα την πρόωρη καταγγελία της προηγούμενης σύμβασης, αποζημιώσεις ή άλλες παρόμοιες κυρώσεις,

(ζ) εάν έχει κριθεί ένοχος σοβαρών ψευδών δηλώσεων κατά την παροχή των πληροφοριών που απαιτούνται για την εξακρίβωση της απουσίας των λόγων αποκλεισμού ή την πλήρωση των κριτηρίων επιλογής, έχει αποκρύψει τις πληροφορίες αυτές ή δεν είναι σε θέση να προσκομίσει τα δικαιολογητικά που απαιτούνται κατ' εφαρμογή του άρθρου 2.2.9.2 της παρούσας,

(η) εάν επιχείρησε να επηρεάσει με αθέμιτο τρόπο τη διαδικασία λήψης αποφάσεων της αναθέτουσας αρχής, να αποκτήσει εμπιστευτικές πληροφορίες που ενδέχεται να του αποφέρουν αθέμιτο πλεονέκτημα στη διαδικασία σύναψης σύμβασης ή να παράσχει εξ αμελείας παραπλανητικές πληροφορίες που ενδέχεται να επηρεάσουν ουσιωδώς τις αποφάσεις που αφορούν τον αποκλεισμό, την επιλογή ή την ανάθεση,

⁶² Οι λόγοι της παραγράφου 4 αποτελούν δυνητικούς λόγους αποκλεισμού, σύμφωνα με το άρθρο 73 παρ. 4 ν. 4412/2016. Κατά συνέπεια, η Α.Α. δύναται να επιλέξει έναν, περισσότερους, όλους ή ενδεχομένως και κανέναν από τους λόγους αποκλεισμού της παρ. 4, συνεκτιμώντας τα ιδιαίτερα χαρακτηριστικά της υπό ανάθεση σύμβασης (εκτιμώμενη αξία αυτής, ειδικές περιστάσεις κλπ), με σχετική πρόβλεψη στη διακήρυξη (πρβλ. αιτιολογική έκθεση νόμου 4412/2016 - άρθρο 73 παρ. 4). Επισημαίνεται, επίσης, ότι η επιλογή από την Α.Α. λόγου/ων αποκλεισμού της παρ. 4 διαμορφώνει αντιστοίχως τις επιλογές της στα σχετικά πεδία του ΕΕΕΣ (για τις συμβάσεις άνω των ορίων) ή του ΤΕΥΔ (για τις συμβάσεις κάτω των ορίων), καθώς και τα μέσα απόδειξης του άρθρου 2.2.9.2.

⁶³ Ειδικά για τους δυνητικούς λόγους αποκλεισμού πρβλ. την Κατευθυντήρια Οδηγία 20 της Αρχής (ΑΔΑ: ΩΡΞ30ΞΤΒ-9Ρ5)

⁶⁴ Η αθέτηση της υποχρέωσης αυτής συνιστά σοβαρό επαγγελματικό παράπτωμα του οικονομικού φορέα κατά την έννοια της περίπτωσης θ' της παραγράφου 4 του άρθρου 73. Πρβλ. άρθρο 18 παρ. 5 του ν. 4412/2106, όπως τροποποιήθηκε με το άρθρο 107 περ. 1 του ν. 4497/2017.

⁶⁵ Σχετική δήλωση του προσφέροντος οικονομικού φορέα περιλαμβάνεται στο ΕΕΕΣ (για τις συμβάσεις άνω των ορίων) ή στο Τ.Ε.Υ.Δ. (για τις συμβάσεις κάτω των ορίων), καθώς και τα μέσα απόδειξης του άρθρου 2.2.9.2.

(θ) εάν η αναθέτουσα αρχή μπορεί να αποδείξει, με κατάλληλα μέσα ότι έχει διαπράξει σοβαρό επαγγελματικό παράπτωμα, το οποίο θέτει εν αμφιβόλω την ακεραιότητά του.

Εάν στις ως άνω περιπτώσεις (α) έως (θ) η περίοδος αποκλεισμού δεν έχει καθοριστεί με αμετάκλητη απόφαση, αυτή ανέρχεται σε τρία (3) έτη από την ημερομηνία του σχετικού γεγονότος.⁶⁶

Η αναθέτουσα αρχή μπορεί να μην αποκλείει έναν οικονομικό φορέα, ο οποίος βρίσκεται σε μια εκ των καταστάσεων που αναφέρονται στην περίπτωση β' της παρούσας παραγράφου, υπό την προϋπόθεση ότι αποδεδειγμένα ο εν λόγω φορέας είναι σε θέση να εκτελέσει τη σύμβαση, λαμβάνοντας υπόψη τις ισχύουσες διατάξεις και τα μέτρα για τη συνέχιση της επιχειρηματικής του λειτουργίας

2.2.3.5. Αποκλείεται, επίσης, οικονομικός φορέας από τη συμμετοχή στη διαδικασία σύναψης της παρούσας σύμβασης εάν συντρέχουν οι προϋποθέσεις εφαρμογής της παρ. 4 του άρθρου 8 του ν. 3310/2005, όπως ισχύει (αμιγώς εθνικός λόγος αποκλεισμού)⁶⁷.

2.2.3.6. Ο οικονομικός φορέας αποκλείεται σε οποιοδήποτε χρονικό σημείο κατά τη διάρκεια της διαδικασίας σύναψης της παρούσας σύμβασης, όταν αποδεικνύεται ότι βρίσκεται, λόγω πράξεων ή παραλείψεων του, είτε πριν είτε κατά τη διαδικασία, σε μία από τις ως άνω περιπτώσεις

2.2.3.7. Οικονομικός φορέας που εμπίπτει σε μια από τις καταστάσεις που αναφέρονται στις παραγράφους 2.2.3.1, **2.2.3.2.** γ)⁶⁸ και 2.2.3.4 μπορεί να προσκομίζει στοιχεία προκειμένου να αποδείξει ότι τα μέτρα που έλαβε επαρκούν για να αποδείξουν την αξιοπιστία του, παρότι συντρέχει ο σχετικός λόγος αποκλεισμού (αυτοκάθαρση). Εάν τα στοιχεία κριθούν επαρκή, ο εν λόγω οικονομικός φορέας δεν αποκλείεται από τη διαδικασία σύναψης σύμβασης. Τα μέτρα που λαμβάνονται από τους οικονομικούς φορείς αξιολογούνται σε συνάρτηση με τη σοβαρότητα και τις ιδιαίτερες περιστάσεις του ποινικού αδικήματος ή του παραπτώματος. Αν τα μέτρα κριθούν ανεπαρκή, γνωστοποιείται στον οικονομικό φορέα το σκεπτικό της απόφασης αυτής. Οικονομικός φορέας που έχει αποκλειστεί, σύμφωνα με τις κείμενες διατάξεις, με τελεσίδικη απόφαση, σε εθνικό επίπεδο, από τη συμμετοχή σε διαδικασίες σύναψης σύμβασης ή ανάθεσης παραχώρησης δεν μπορεί να κάνει χρήση της ανωτέρω δυνατότητας κατά την περίοδο του αποκλεισμού που ορίζεται στην εν λόγω απόφαση⁶⁹.

2.2.3.8. Η απόφαση για την διαπίστωση της επάρκειας ή μη των επανορθωτικών μέτρων κατά την προηγούμενη παράγραφο εκδίδεται σύμφωνα με τα οριζόμενα στις παρ. 8 και 9 του άρθρου 73 του ν. 4412/2016⁷⁰.

2.2.3.9. Οικονομικός φορέας, στον οποίο έχει επιβληθεί, με την κοινή υπουργική απόφαση του άρθρου 74 του ν. 4412/2016, η ποινή του αποκλεισμού αποκλείεται αυτοδικαία και από την παρούσα διαδικασία σύναψης της σύμβασης.

Κριτήρια Επιλογής⁷¹

⁶⁶ Πρβλ. παράγραφο 10 του άρθρου 73 ν.4412/2016, η οποία προστέθηκε με το άρθρο 107 περ. 9 του ν. 4497/2017.Επίσης, πρβλ. υπ' αριθμ. πρωτ. 6271/30-11-2018 έγγραφο της Αρχής (ΑΔΑ Ψ3Κ8ΟΞΤΒ-09Β) σχετικά με την απόφαση ΔΕΕ της 24 Οκτωβρίου 2018 στην υπόθεση C-124/2017.

⁶⁷ Ο λόγος αποκλεισμού της παρ. 2.2.3.5 τίθεται στην παρούσα διακήρυξη μόνο εφόσον η εκτιμώμενη αξία της υπό ανάθεση σύμβασης υπερβαίνει το 1.000.000,00 € χωρίς ΦΠΑ. Κατά το στάδιο της υποβολής της προσφοράς η μη συνδρομή του ανωτέρω εθνικού λόγου αποκλεισμού δηλώνεται στο αντίστοιχο πεδίο του ΕΕΕΣ [αμιγώς εθνικοί λόγοι αποκλεισμού]

⁶⁸ Πρβλ. παράγραφο 1 του άρθρου 74 ν.4412/2016, η οποία τροποποιήθηκε με το άρθρο 107 περ. 10 του ν. 4497/2017.

⁶⁹ Πρβλ παρ. 7 άρθρου 73 ν. 4412/2016.

⁷⁰ Πρβλ. απόφαση υπ' αριθμ. 50844 (ΦΕΚ 279 τεύχος ΥΟΔΔ, 17-05-2018), με την οποία έχει συσταθεί και συγκροτηθεί η επιτροπή της παρ 9 του άρθρου 73 του ν.4412/2016.

⁷¹ Επισημαίνεται ότι όλα τα κριτήρια επιλογής είναι προαιρετικά, τίθενται στην παρούσα διακήρυξη κατά την κρίση και τη διακριτική ευχέρεια της Α.Α. και πρέπει να σχετίζονται και να είναι ανάλογα με το αντικείμενο της σύμβασης (Πρβλ. άρθρο 75 παρ. 1 του ν. 4412/2016). Επισημαίνεται, επίσης, ότι οι Α.Α. μπορούν να επιβάλλουν στους οικονομικούς φορείς ως απαιτήσεις συμμετοχής μόνο τα κριτήρια που αναφέρονται στις παραγράφους 2.2.4, 2.2.5 και 2.2.6. Έχουν τη δυνατότητα, κατά συνέπεια, να επιλέξουν ένα, περισσότερα ή όλα ενδεχομένως τα ως άνω κριτήρια επιλογής, συνεκτιμώντας τα ιδιαίτερα χαρακτηριστικά της υπό ανάθεση σύμβασης (εκτιμώμενη αξία αυτής, ειδικές περιστάσεις κλπ), με σχετική πρόβλεψη στη διακήρυξη.

2.2.4 Καταλληλότητα άσκησης επαγγελματικής δραστηριότητας⁷²

Οι οικονομικοί φορείς που συμμετέχουν στη διαδικασία σύναψης της παρούσας σύμβασης απαιτείται να ασκούν εμπορική ή βιομηχανική ή βιοτεχνική δραστηριότητα συναφή με το αντικείμενο της προμήθειας.

Οι οικονομικοί φορείς που είναι εγκατεστημένοι σε κράτος μέλος της Ευρωπαϊκής Ένωσης απαιτείται να είναι εγγεγραμμένοι σε ένα από τα επαγγελματικά ή εμπορικά μητρώα που τηρούνται στο κράτος εγκατάστασής τους ή να ικανοποιούν οποιαδήποτε άλλη απαίτηση ορίζεται στο Παράρτημα ΧΙ του Προσαρτήματος Α' του ν. 4412/2016.

Στην περίπτωση οικονομικών φορέων εγκατεστημένων σε κράτος μέλους του Ευρωπαϊκού Οικονομικού Χώρου (Ε.Ο.Χ) ή σε τρίτες χώρες που προσχωρήσει στη ΣΔΣ, ή σε τρίτες χώρες που δεν εμπίπτουν στην προηγούμενη περίπτωση και έχουν συνάψει διμερείς ή πολυμερείς συμφωνίες με την Ένωση σε θέματα διαδικασιών ανάθεσης δημοσίων συμβάσεων, απαιτείται να είναι εγγεγραμμένοι σε αντίστοιχα επαγγελματικά ή εμπορικά μητρώα.

Οι εγκατεστημένοι στην Ελλάδα οικονομικοί φορείς απαιτείται να είναι εγγεγραμμένοι στο Βιοτεχνικό ή Εμπορικό ή Βιομηχανικό Επιμελητήριο ή στο Μητρώο Κατασκευαστών Αμυντικού Υλικού⁷³

2.2.5 Οικονομική και χρηματοοικονομική επάρκεια⁷⁴

Όσον αφορά την οικονομική και χρηματοοικονομική επάρκεια για την παρούσα διαδικασία σύναψης σύμβασης, **δεν υπάρχει απαίτηση.**

2.2.6 Τεχνική και επαγγελματική ικανότητα⁷⁵

Όσον αφορά στην τεχνική και επαγγελματική ικανότητα για την παρούσα διαδικασία σύναψης σύμβασης, **δεν υπάρχει απαίτηση**

⁷² Πρβλ άρθρο 75 παρ. 2 ν. 4412/2016.

⁷³ Πρβλ. Παράρτημα ΧΙ Προσαρτήματος Α ν. 4412/2016.

⁷⁴ Πρβλ άρθρο 75 παρ. 3 ν. 4412/2016. Οι Α.Α. μπορούν να επιλέξουν ένα ή περισσότερα από τα κριτήρια που αναφέρονται στο παρόν άρθρο και να διαμορφώσουν αντίστοιχα τα πεδία του ΕΕΕΣ (για τις συμβάσεις άνω των ορίων) ή του Τ.Ε.Υ.Δ. (για τις συμβάσεις κάτω των ορίων), σύμφωνα με το άρθρο 2.2.9.1, καθώς και τα μέσα απόδειξης του άρθρου 2.2.9.2. Επισημαίνεται, περαιτέρω, ότι μπορούν (χωρίς αυτό να είναι υποχρεωτικό) να διαμορφώσουν το παρόν άρθρο είτε απαιτώντας, ως προς τα κριτήρια που επιλέγουν, ελάχιστα επίπεδα οικονομικής και χρηματοοικονομικής επάρκειας, τα οποία πρέπει να καλύπτουν οι προσφέροντες οικονομικοί φορείς με αναφορά σε συγκεκριμένα μεγέθη (π.χ. κύκλος εργασιών 200.000 ευρώ τα 3 τελευταία έτη), είτε ζητώντας από τους οικονομικούς φορείς να δηλώσουν τις ζητούμενες πληροφορίες αναφέροντας τη μεθοδολογία με την οποία θα αξιολογήσουν τις πληροφορίες αυτές.

Πρβλ. και την Κατευθυντήρια Οδηγία 13 της Ε.Α.Α.ΔΗ.ΣΥ. "Κριτήρια ποιοτικής επιλογής δημοσίων συμβάσεων και έλεγχος καταλληλότητας: ειδικά η οικονομική και χρηματοοικονομική επάρκεια και η τεχνική και επαγγελματική ικανότητα" (ΑΔΑ ΩΒΥ7ΟΞΤΒ-ΤΛ7) και ειδικότερα την Ενότητα ΙΙΙ, όπου παρατίθενται σχετικά παραδείγματα.

⁷⁵ Πρβλ άρθρο 75 παρ. 4 ν. 4412/2016. Όσον αφορά την τεχνική και επαγγελματική ικανότητα, οι Α.Α. μπορούν να επιβάλλουν απαιτήσεις που να εξασφαλίζουν ότι οι οικονομικοί φορείς διαθέτουν τους αναγκαίους ανθρώπινους και τεχνικούς πόρους και την εμπειρία για να εκτελέσουν τη σύμβαση σε κατάλληλο επίπεδο ποιότητας. Οι Α.Α. μπορεί να απαιτούν ειδικότερα από τους οικονομικούς φορείς, να διαθέτουν ικανοποιητικό επίπεδο εμπειρίας, αποδεικνυόμενο με κατάλληλες συστάσεις από συμβάσεις που έχουν εκτελεστεί κατά το παρελθόν. Μια Α.Α. μπορεί να θεωρεί ότι ένας οικονομικός φορέας δεν διαθέτει τις απαιτούμενες επαγγελματικές ικανότητες εάν διαπιστώσει ότι αυτός έχει συγκρουόμενα συμφέροντα που ενδέχεται να επηρεάσουν αρνητικά την εκτέλεση της σύμβασης.

Οι Α.Α. μπορούν να επιλέξουν ένα ή περισσότερα από τα κριτήρια που αναφέρονται στο παρόν άρθρο και να διαμορφώσουν αντίστοιχα τα πεδία του ΕΕΕΣ (για τις συμβάσεις άνω των ορίων) ή του Τ.Ε.Υ.Δ. (για τις συμβάσεις κάτω των ορίων), καθώς και τα μέσα απόδειξης του άρθρου 2.2.9.2. Επισημαίνεται, περαιτέρω, ότι μπορούν (χωρίς αυτό να είναι υποχρεωτικό) να διαμορφώσουν το παρόν άρθρο είτε απαιτώντας, ως προς τα κριτήρια που επιλέγουν, ελάχιστα επίπεδα τεχνικής και επαγγελματικής ικανότητας, τα οποία πρέπει να καλύπτουν οι οικονομικοί φορείς με αναφορά σε συγκεκριμένα μεγέθη (π.χ. τουλάχιστον συναφείς παραδόσεις τα 3 τελευταία έτη) κατά τρόπο αντικειμενικό, διαφανή χωρίς να εισάγουν διακρίσεις σε βάρος των συμμετεχόντων είτε ζητώντας από τους οικονομικούς φορείς να δηλώσουν τις ζητούμενες πληροφορίες αναφέροντας τη μεθοδολογία με την οποία θα αξιολογήσουν τις πληροφορίες αυτές. Πρβλ. και την Κατευθυντήρια Οδηγία 13 της Ε.Α.Α.ΔΗ.ΣΥ. "Κριτήρια ποιοτικής επιλογής δημοσίων συμβάσεων και έλεγχος καταλληλότητας: ειδικά η οικονομική και χρηματοοικονομική επάρκεια και η τεχνική και επαγγελματική ικανότητα" (ΑΔΑ ΩΒΥ7ΟΞΤΒ-ΤΛ7) και ειδικότερα την Ενότητα ΙV παρ. 1, όπου παρατίθενται σχετικά παραδείγματα.

2.2.7 Πρότυπα διασφάλισης ποιότητας και πρότυπα περιβαλλοντικής διαχείρισης⁷⁶

Οι οικονομικοί φορείς για την παρούσα διαδικασία σύναψης σύμβασης οφείλουν να συμμορφώνονται με:

α) Πρότυπο διασφάλισης ποιότητας **ISO 9001:2015** ή ισοδύναμα πρότυπα, εκδιδόμενα από επίσημα ινστιτούτα ποιοτικού ελέγχου ή υπηρεσίες αναγνωρισμένης αρμοδιότητας που βεβαιώνουν την τήρηση ορισμένων προδιαγραφών ή προτύπων ποιότητας σχετικά με το σχεδιασμό & την κατασκευή των αντίστοιχων εξοπλισμών, με σαφή αναφορά σε προδιαγραφές ή πρότυπα ⁷⁷

ή/και

β) Πρότυπο περιβαλλοντικής διαχείρισης **ISO 14001:2015** ή ισοδύναμα πρότυπα, εκδιδόμενα από επίσημα ινστιτούτα ποιοτικού ελέγχου ή υπηρεσίες αναγνωρισμένης αρμοδιότητας που βεβαιώνουν ότι η κατασκευαστική εταιρία συμμορφώνεται με συγκεκριμένα συστήματα ή πρότυπα περιβαλλοντικής διαχείρισης σχετικά με το σχεδιασμό & την κατασκευή των αντίστοιχων εξοπλισμών. ⁷⁸

2.2.8 Στήριξη στην ικανότητα τρίτων

Οι οικονομικοί φορείς μπορούν, όσον αφορά τα κριτήρια της οικονομικής και χρηματοοικονομικής επάρκειας (της παραγράφου 2.2.5) και τα σχετικά με την τεχνική και επαγγελματική ικανότητα (της παραγράφου 2.2.6), να στηρίζονται στις ικανότητες άλλων φορέων, ασχέτως της νομικής φύσης των δεσμών τους με αυτούς⁷⁹. Στην περίπτωση αυτή, αποδεικνύουν ότι θα έχουν στη διάθεσή τους τους αναγκαίους πόρους, με την προσκόμιση της σχετικής δέσμευσης των φορέων στην ικανότητα των οποίων στηρίζονται.

Ειδικά, όσον αφορά στα κριτήρια επαγγελματικής ικανότητας που σχετίζονται με τους τίτλους σπουδών και τα επαγγελματικά προσόντα που ορίζονται στην περίπτωση στ' του Μέρους II του Παραρτήματος XII του Προσαρτήματος Α' του ν. 4412/2016 ή με την σχετική επαγγελματική εμπειρία, οι οικονομικοί φορείς,

⁷⁶ Επισημαίνεται ότι τα πρότυπα είναι προαιρετικά, ήτοι τίθενται στην παρούσα διακήρυξη, κατά την κρίση και τη διακριτική ευχέρεια της Α.Α. και πρέπει να σχετίζονται και να είναι ανάλογα με το αντικείμενο της σύμβασης (Πρβλ. άρθρο 82 ν. 4412/2016).

⁷⁷ Πρβλ άρθρο 82 παρ. 1 ν. 4412/2016. Οι Α.Α., εφόσον απαιτούν την προσκόμιση πιστοποιητικών εκδιδόμενων από ανεξάρτητους οργανισμούς που βεβαιώνουν ότι ο οικονομικός φορέας συμμορφώνεται με ορισμένα πρότυπα διασφάλισης ποιότητας, συμπεριλαμβανομένης της προσβασιμότητας για άτομα με ειδικές ανάγκες, παραπέμπουν σε συστήματα διασφάλισης ποιότητας τα οποία βασίζονται στη σχετική σειρά ευρωπαϊκών προτύπων και έχουν πιστοποιηθεί από διαπιστευμένους οργανισμούς. Αναγνωρίζουν ισοδύναμα πιστοποιητικά από οργανισμούς εδρεύοντες σε άλλα κράτη - μέλη. Επίσης, κάνουν δεκτά άλλα αποδεικτικά στοιχεία για ισοδύναμα μέτρα διασφάλισης ποιότητας, εφόσον ο ενδιαφερόμενος οικονομικός φορέας δεν είχε τη δυνατότητα να αποκτήσει τα εν λόγω πιστοποιητικά εντός των σχετικών προθεσμιών για λόγους για τους οποίους δεν ευθύνεται ο ίδιος, υπό την προϋπόθεση ότι ο οικονομικός φορέας αποδεικνύει ότι τα προτεινόμενα μέτρα διασφάλισης ποιότητας πληρούν τα απαιτούμενα πρότυπα διασφάλισης ποιότητας. Τα πιστοποιητικά που ζητούνται πρέπει να έχουν εκδοθεί από ανεξάρτητους οργανισμούς και να βεβαιώνουν ότι ο οικονομικός φορέας συμμορφώνεται με τα απαιτούμενα πρότυπα διασφάλισης ποιότητας, συμπεριλαμβανομένης της προσβασιμότητας για άτομα με ειδικές ανάγκες και να πληρούν όλες τις άλλες απαιτήσεις που προβλέπονται στο άρθρο 82 παρ.1 του ν. 4412/2016.

⁷⁸ Πρβλ άρθρο 82 παρ. 2 ν. 4412/2016. Εάν οι Α.Α. απαιτούν την υποβολή πιστοποιητικών εκδιδόμενων από ανεξάρτητους οργανισμούς που να βεβαιώνουν ότι ο οικονομικός φορέας συμμορφώνεται με συγκεκριμένα συστήματα ή πρότυπα όσον αφορά την περιβαλλοντική διαχείριση, παραπέμπουν στο σύστημα οικολογικής διαχείρισης και ελέγχου (EMAS) της Ένωσης ή σε άλλα συστήματα περιβαλλοντικής διαχείρισης που έχουν αναγνωρισθεί, σύμφωνα με το άρθρο 45 του Κανονισμού (ΕΚ) αριθμ. 1221/2009 ή σε άλλα πρότυπα περιβαλλοντικής διαχείρισης βασιζόμενα σε αντίστοιχα ευρωπαϊκά ή διεθνή πρότυπα που έχουν εκδοθεί από διαπιστευμένους οργανισμούς. Οι Α.Α. αναγνωρίζουν ισοδύναμα πιστοποιητικά από οργανισμούς εδρεύοντες σε άλλα κράτη - μέλη.

Όταν ο οικονομικός φορέας τεκμηριωμένα δεν έχει πρόσβαση στα εν λόγω πιστοποιητικά ή δεν έχει τη δυνατότητα να τα αποκτήσει εντός των σχετικών προθεσμιών, για λόγους για τους οποίους δεν ευθύνεται ο ίδιος, οι Α.Α. αποδέχονται επίσης άλλα αποδεικτικά μέσα μέτρων περιβαλλοντικής διαχείρισης, υπό την προϋπόθεση ότι ο ενδιαφερόμενος οικονομικός φορέας αποδεικνύει ότι τα συγκεκριμένα μέτρα είναι ισοδύναμα με εκείνα που απαιτούνται βάσει του εφαρμοστέου συστήματος ή του προτύπου περιβαλλοντικής διαχείρισης. Τα πιστοποιητικά που ζητούνται από τις Α.Α. πρέπει να έχουν εκδοθεί από ανεξάρτητους οργανισμούς και να βεβαιώνουν ότι ο οικονομικός φορέας συμμορφώνεται με τα απαιτούμενα συστήματα ή πρότυπα περιβαλλοντικής διαχείρισης και να πληρούν όλες τις άλλες απαιτήσεις που προβλέπονται στο άρθρο 82 παρ.2 του ν. 4412/2016.

⁷⁹ Πρβλ άρθρο 78 παρ.1 του ν. 4412/2016. Δύνανται, επίσης, να στηρίζονται και στις ικανότητες του/ των υπεργολάβων, στους οποίους προτίθενται να αναθέσουν την εκτέλεση τμήματος/ τμημάτων της υπό ανάθεση σύμβασης .

μπορούν να στηρίζονται στις ικανότητες άλλων φορέων, μόνο, εάν οι τελευταίοι θα εκτελέσουν τις εργασίες ή τις υπηρεσίες για τις οποίες απαιτούνται οι συγκεκριμένες ικανότητες⁸⁰.

Όταν οι οικονομικοί φορείς στηρίζονται στις ικανότητες άλλων φορέων όσον αφορά τα κριτήρια που σχετίζονται με την απαιτούμενη με τη διακήρυξη οικονομική και χρηματοοικονομική επάρκεια, οι εν λόγω οικονομικοί φορείς και αυτοί στους οποίους στηρίζονται είναι από κοινού υπεύθυνοι για την εκτέλεση της σύμβασης⁸¹.

Υπό τους ίδιους όρους οι ενώσεις οικονομικών φορέων μπορούν να στηρίζονται στις ικανότητες των συμμετεχόντων στην ένωση ή άλλων φορέων⁸².

2.2.9 Κανόνες απόδειξης ποιοτικής επιλογής

2.2.9.1 Προκαταρκτική απόδειξη κατά την υποβολή προσφορών

Προς προκαταρκτική απόδειξη ότι οι προσφέροντες οικονομικοί φορείς:

α) δεν βρίσκονται σε μία από τις καταστάσεις της παραγράφου 2.2.3 και

β) πληρούν τα σχετικά κριτήρια επιλογής των παραγράφων 2.2.4, 2.2.5, 2.2.6 και 2.2.7 της παρούσης, προσκομίζουν κατά την υποβολή της προσφοράς τους ως δικαιολογητικό συμμετοχής, το προβλεπόμενο από το άρθρο 79 παρ. 4 του ν. 4412/2016 Τυποποιημένο Έντυπο Υπεύθυνης Δήλωσης (ΤΕΥΔ) (Β/3698/16-11-2016), σύμφωνα με το επισυναπτόμενο στην παρούσα **Παράρτημα 2**, το οποίο αποτελεί ενημερωμένη υπεύθυνη δήλωση, με τις συνέπειες του ν. 1599/1986.

Το ΤΕΥΔ⁸³ καταρτίζεται από τις αναθέτουσες αρχές βάσει του τυποποιημένου εντύπου του Παραρτήματος Α της Απόφασης 158/2016 της ΕΑΑΔΗΣΥ και συμπληρώνεται από τους προσφέροντες οικονομικούς φορείς σύμφωνα με τις οδηγίες της Κατευθυντήριας Οδηγίας 15/2016 (ΑΔΑ: ΩΧΟΓΟΞΤΒ-ΑΚΗ). Το ΤΕΥΔ σε επεξεργάσιμη μορφή είναι αναρτημένο στην ιστοσελίδα της ΕΑΑΔΗΣΥ (www.eaadhsy.gr) και (www.hsppa.gr).

Το ΤΕΥΔ μπορεί να υπογράφεται έως δέκα (10) ημέρες πριν την καταληκτική ημερομηνία υποβολής των προσφορών⁸⁴.

Σε όλες τις περιπτώσεις, όπου περισσότερα από ένα φυσικά πρόσωπα είναι μέλη του διοικητικού, διευθυντικού ή εποπτικού οργάνου ενός οικονομικού φορέα ή έχουν εξουσία εκπροσώπησης, λήψης αποφάσεων ή ελέγχου σε αυτό, υποβάλλεται ένα Τυποποιημένο Έντυπο Υπεύθυνης Δήλωσης (ΤΕΥΔ), το οποίο υπογράφεται, το οποίο είναι δυνατό να φέρει μόνο την υπογραφή του κατά περίπτωση εκπροσώπου του οικονομικού φορέα ως προκαταρκτική απόδειξη των λόγων αποκλεισμού του άρθρου 2.2.3.1 της παρούσας για το σύνολο των φυσικών προσώπων που είναι μέλη του διοικητικού, διευθυντικού ή εποπτικού οργάνου του ή έχουν εξουσία εκπροσώπησης, λήψης αποφάσεων ή ελέγχου σε αυτόν.

Ως εκπρόσωπος του οικονομικού φορέα νοείται ο νόμιμος εκπρόσωπος αυτού, όπως προκύπτει από το ισχύον καταστατικό ή το πρακτικό εκπροσώπησης του κατά το χρόνο υποβολής της προσφοράς ή το

⁸⁰ Πρβλ άρθρο 78 παρ. 1 εδ. 2 του ν. 4412/2016.

⁸¹ Η απαίτηση αυτή τίθεται κατά την κρίση της Α.Α., άλλως διαγράφεται.

⁸² Πρβλ τελευταίο εδάφιο παρ. 1 άρθρου 78 ν. 4412/2016.

⁸³ Το ΤΕΥΔ περιλαμβάνει τα ακόλουθα Μέρη: Μέρος I Πληροφορίες σχετικά με τη διαδικασία σύναψης σύμβασης και την αναθέτουσα αρχή, Μέρος II Πληροφορίες σχετικά με τον οικονομικό φορέα, Μέρος III Κριτήρια αποκλεισμού, Μέρος IV Κριτήρια Επιλογής, ..., Μέρος VI Τελικές δηλώσεις. Επισημαίνεται ότι από τις 2-5-2019, παρέχεται η νέα ηλεκτρονική υπηρεσία Promitheus ESPDint (<https://espdint.eprocurement.gov.gr/>) που προσφέρει τη δυνατότητα ηλεκτρονικής σύνταξης και διαχείρισης του Τυποποιημένου Εντύπου Υπεύθυνης Δήλωσης (ΤΕΥΔ). Μπορείτε να δείτε τη σχετική ανακοίνωση στη Διαδικτυακή Πύλη του ΕΣΗΔΗΣ www.promitheus.gov.gr. Επισημαίνεται ότι η χρήση της ως άνω υπηρεσίας για τη σύνταξη του ΤΕΥΔ είναι προαιρετική για τις αναθέτουσες αρχές και τους οικονομικούς φορείς, καθώς εξακολουθούν να έχουν τη δυνατότητα να διαμορφώσουν το .doc αρχείο που είναι διαθέσιμο στην ιστοσελίδα της Αρχής στη διαδρομή <http://www.eaadhsy.gr/index.php/category-articles-gia-tous-foreis/233-egkrish-toy-typoroihmenoy-entyroy-ypreyghynhs-dhlwshs-teyd-gia-diadikasies-synapshs-dhmosias-symvashs-katw-twn-oriwn-twn-odhgwn>

⁸⁴ Πρβ. άρθρο 79Α παρ. 4 του ν. 4412/2016, όπως τροποποιήθηκε από το άρθρο 43 παρ. 6 του ν. 4605/2019 (52 Α').

αρμοδίως εξουσιοδοτημένο φυσικό πρόσωπο να εκπροσωπεί τον οικονομικό φορέα για διαδικασίες σύναψης συμβάσεων ή για συγκεκριμένη διαδικασία σύναψης σύμβασης.⁸⁵

Στην περίπτωση υποβολής προσφοράς από ένωση οικονομικών φορέων, το Τυποποιημένο Έντυπο Υπεύθυνης Δήλωσης (ΤΕΥΔ), υποβάλλεται χωριστά από κάθε μέλος της ένωσης.

2.2.9.2 Αποδεικτικά μέσα^{86 87}

A. Το δικαίωμα συμμετοχής των οικονομικών φορέων και οι όροι και προϋποθέσεις συμμετοχής τους, όπως ορίζονται στις παραγράφους 2.2.1 έως 2.2.8, κρίνονται κατά την υποβολή της προσφοράς, κατά την υποβολή των δικαιολογητικών της παρούσας παραγράφου και κατά τη σύναψη της σύμβασης στις περιπτώσεις του άρθρου 105 παρ. 3 περ. γ του ν. 4412/2016⁸⁸.

Στην περίπτωση που προσφέρων οικονομικός φορέας ή ένωση αυτών στηρίζεται στις ικανότητες άλλων φορέων, σύμφωνα με την παράγραφο 2.2.8. της παρούσας, οι φορείς στην ικανότητα των οποίων στηρίζεται υποχρεούνται στην υποβολή των δικαιολογητικών που αποδεικνύουν ότι δεν συντρέχουν οι λόγοι αποκλεισμού της παραγράφου 2.2.3 της παρούσας και ότι πληρούν τα σχετικά κριτήρια επιλογής κατά περίπτωση (παράγραφοι 2.2. 5 και 2.2.6)⁸⁹.

Ο οικονομικός φορέας υποχρεούται να αντικαταστήσει έναν φορέα στην ικανότητα του οποίου στηρίζεται, εφόσον ο τελευταίος δεν πληροί το σχετικό κριτήριο επιλογής ή για τον οποίο συντρέχουν λόγοι αποκλεισμού των παραγράφων 2.2.3.1, 2.2.3.2 και 2.2.3.4⁹⁰.

Οι οικονομικοί φορείς δεν υποχρεούνται να υποβάλλουν δικαιολογητικά ή άλλα αποδεικτικά στοιχεία, αν και στο μέτρο που η αναθέτουσα αρχή έχει τη δυνατότητα να λαμβάνει τα πιστοποιητικά ή τις συναφείς πληροφορίες απευθείας μέσω πρόσβασης σε εθνική βάση δεδομένων σε οποιοδήποτε κράτος - μέλος της Ένωσης, η οποία διατίθεται δωρεάν, όπως εθνικό μητρώο συμβάσεων, εικονικό φάκελο επιχείρησης, ηλεκτρονικό σύστημα αποθήκευσης εγγράφων ή σύστημα προεπιλογής. Η δήλωση για την πρόσβαση σε εθνική βάση δεδομένων εμπεριέχεται στο Τυποποιημένο Έντυπο Υπεύθυνης Δήλωσης (ΤΕΥΔ) του άρθρου 79 παρ. 4 ν. 4412/2016

Οι οικονομικοί φορείς δεν υποχρεούνται να υποβάλουν δικαιολογητικά, όταν η αναθέτουσα αρχή που έχει αναθέσει τη σύμβαση διαθέτει ήδη τα ως άνω δικαιολογητικά και αυτά εξακολουθούν να ισχύουν⁹¹.

Επισημαίνεται ότι γίνονται αποδεκτές:

- οι ένορκες βεβαιώσεις που αναφέρονται στην παρούσα Διακήρυξη, εφόσον έχουν συνταχθεί έως τρεις (3) μήνες πριν από την υποβολή τους,
- οι υπεύθυνες δηλώσεις, εφόσον έχουν συνταχθεί μετά την κοινοποίηση της πρόσκλησης για την υποβολή των δικαιολογητικών⁹². Σημειώνεται ότι δεν απαιτείται θεώρηση του γνησίου της υπογραφής τους.

B. 1. Για την απόδειξη της μη συνδρομής των λόγων αποκλεισμού της παραγράφου 2.2.3 οι προσφέροντες οικονομικοί φορείς προσκομίζουν αντίστοιχα τα παρακάτω δικαιολογητικά.⁹³

⁸⁵ Πρβλ. ομοίως ανωτέρω υποσημειώσεις ως προς την υπογραφή του ΕΕΕΣ.

⁸⁶ Πρβ. άρθρο 80 ν. 4412/2016 Επισημαίνεται, περαιτέρω ότι η Α.Α. ζητάει από τους οικονομικούς φορείς να προσκομίσουν μόνο εκείνα τα αποδεικτικά μέσα που ανταποκρίνονται στους λόγους αποκλεισμού και στα κριτήρια επιλογής που έχει ορίσει στα άρθρα 2.2.3 έως 2.2.8 της παρούσας. Εάν, για παράδειγμα, δεν απαιτήσει ελάχιστα επίπεδα χρηματοοικονομικής επάρκειας των οικονομικών φορέων, τότε δεν θα ζητήσει ούτε τα αποδεικτικά μέσα της παρ. Β.3 της παρούσας

⁸⁷ Για τον χρόνο έκδοσης και ισχύος των αποδεικτικών μέσων, πρβλ και το με αρ πρωτ 2210/19-04-2019 (ΑΔΑ : 66ΓΠΟΞΤΒ-Ζ9Κ) έγγραφο της ΕΑΑΔΗΣΥ.

⁸⁸ Πρβλ άρθρο 104 παρ. 1 ν. 4412/2016.

⁸⁹ Πρβλ άρθρο 78 παρ. 1 ν. 4412/2016.

⁹⁰ Η αναφορά στην παρ. 2.2.3.4 προβλέπεται εφόσον η Α.Α. ορίσει στη Διακήρυξη έναν, περισσότερους ή όλους τους λόγους αποκλεισμού της εν λόγω παραγράφου. Συμπληρώνεται αναλόγως (πρβλ παρ. 1 άρθρο 78 ν. 4412/2016.

⁹¹ Πρβλ άρθρο 79 παρ. 6 ν. 4412/2016.

⁹² Πρβ. παράγραφο 12 άρθρου 80 του ν.4412/2016, όπως αυτή προστέθηκε με το άρθρο 43 παρ. 7, περ. α, υποπερίπτωση αδ' του ν. 4605/2019.

⁹³ Σχετικά με την κατάργηση της υποχρέωσης υποβολής πρωτοτύπων ή επικυρωμένων αντιγράφων εγγράφων σε διαγωνισμούς δημοσίων συμβάσεων διευκρινίζονται τα εξής:

α) για την παράγραφο 2.2.3.1 απόσπασμα του σχετικού μητρώου, όπως του ποινικού μητρώου ή, ελλείψει αυτού, ισοδύναμο έγγραφο που εκδίδεται από αρμόδια δικαστική ή διοικητική αρχή του κράτους-μέλους ή της χώρας καταγωγής ή της χώρας όπου είναι εγκατεστημένος ο οικονομικός φορέας, από το οποίο προκύπτει ότι πληρούνται αυτές οι προϋποθέσεις, που να έχει εκδοθεί έως τρεις (3) μήνες πριν από την υποβολή του⁹⁴.

Η υποχρέωση προσκόμισης του ως άνω αποσπάσματος αφορά και στα μέλη του διοικητικού, διευθυντικού ή εποπτικού οργάνου του εν λόγω οικονομικού φορέα ή στα πρόσωπα που έχουν εξουσία εκπροσώπησης, λήψης αποφάσεων ή ελέγχου σε αυτό κατά τα ειδικότερα αναφερόμενα στην ως άνω παράγραφο 2.2.3.1,

β) για τις παραγράφους 2.2.3.2⁹⁵ και 2.2.3.4⁹⁶ περίπτωση β' πιστοποιητικό που εκδίδεται από την αρμόδια αρχή του οικείου κράτους - μέλους ή χώρας, που να είναι εν ισχύ κατά το χρόνο υποβολής του, άλλως, στην περίπτωση που δεν αναφέρεται σε αυτό χρόνος ισχύος, που να έχει εκδοθεί έως τρεις (3) μήνες πριν από την υποβολή του⁹⁷ και επιπλέον υπεύθυνη δήλωση του προσωρινού αναδόχου αναφορικά με τους οργανισμούς κοινωνικής ασφάλισης (στην περίπτωση που ο προσωρινός ανάδοχος έχει την εγκατάστασή του στην Ελλάδα αφορά Οργανισμούς κύριας και επικουρικής ασφάλισης) στους οποίους οφείλει να καταβάλει εισφορές].

Ειδικά για τις περιπτώσεις της παραγράφου 2.2.3.2 α., πέραν του ως άνω πιστοποιητικού, υποβάλλεται υπεύθυνη δήλωση του προσφέροντος ότι δεν έχει εκδοθεί δικαστική ή διοικητική απόφαση με τελεσίδικη και δεσμευτική ισχύ για την αθέτηση των υποχρεώσεων του όσον αφορά στην καταβολή φόρων ή εισφορών κοινωνικής ασφάλισης.

Για τους οικονομικούς φορείς που είναι εγκατεστημένοι στην Ελλάδα, τα πιστοποιητικά ότι δεν τελούν υπό πτώχευση, πτωχευτικό συμβιβασμό ή υπό αναγκαστική διαχείριση ή ότι δεν έχουν υπαχθεί σε διαδικασία εξυγίανσης, εκδίδονται από το αρμόδιο Πρωτοδικείο της έδρας του οικονομικού φορέα. Το πιστοποιητικό ότι το νομικό πρόσωπο δεν έχει τεθεί υπό εκκαθάριση με δικαστική απόφαση εκδίδεται από το οικείο Πρωτοδικείο της έδρας του οικονομικού φορέα, το δε πιστοποιητικό ότι δεν έχει τεθεί υπό

1. Απλά αντίγραφα δημοσίων εγγράφων:

Γίνονται υποχρεωτικά αποδεκτά ευκρινή φωτοαντίγραφα των πρωτοτύπων ή των ακριβών αντιγράφων των δημοσίων εγγράφων, που έχουν εκδοθεί από τις υπηρεσίες και τους φορείς της περίπτωσης α' της παρ. 2 του άρθρου 1 του νόμου 4250/2014. Σημειώτεον ότι η παραπάνω ρύθμιση δεν καταλαμβάνει τα συμβολαιογραφικά έγγραφα (λ.χ. πληρεξούσια, ένορκες βεβαιώσεις κ.ο.κ.), για τα οποία συνεχίζει να υφίσταται η υποχρέωση υποβολής κεκρωμένων αντιγράφων.

2. Απλά αντίγραφα αλλοδαπών δημοσίων εγγράφων:

Επίσης, γίνονται αποδεκτά ευκρινή φωτοαντίγραφα από αντίγραφα εγγράφων που έχουν εκδοθεί από αλλοδαπές αρχές, υπό την προϋπόθεση ότι αυτά είναι νομίμως επικυρωμένα από την αρμόδια αρχή της χώρας αυτής, και έχουν επικυρωθεί από δικηγόρο, σύμφωνα με τα οριζόμενα στο άρθρο 36 παρ. 2 β) του Κώδικα Δικηγόρων (Ν4194/2013). Σημειώνεται ότι δεν τίγονται και εξακολουθούν να ισχύουν, οι απαιτήσεις υποβολής δημοσίων εγγράφων με συγκεκριμένη επισήμειωση (APOSTILLE), οι οποίες απορρέουν από διεθνείς συμβάσεις της χώρας (Σύμβαση της Χάγης) ή άλλες διακρατικές συμφωνίες (βλ. και σημείο 6.2.)

3. Απλά αντίγραφα ιδιωτικών εγγράφων:

Γίνονται υποχρεωτικά αποδεκτά ευκρινή φωτοαντίγραφα από αντίγραφα ιδιωτικών εγγράφων τα οποία έχουν επικυρωθεί από δικηγόρο, σύμφωνα με τα οριζόμενα στο άρθρο 36 παρ. 2 β) του Κώδικα Δικηγόρων (Ν 4194/2013), καθώς και ευκρινή φωτοαντίγραφα από τα πρωτότυπα όσων ιδιωτικών εγγράφων φέρουν θεώρηση από υπηρεσίες και φορείς της περίπτωσης α' της παρ. 2 του άρθρου 1 του νόμου 4250/2014.

4. Πρωτότυπα έγγραφα και επικυρωμένα αντίγραφα

Γίνονται υποχρεωτικά αποδεκτά και πρωτότυπα ή νομίμως επικυρωμένα αντίγραφα των δικαιολογητικών εγγράφων, εφόσον υποβληθούν από τους διαγωνιζόμενους.

⁹⁴ Πρβλ. παρ. 12 άρθρου 80 του ν.4412/2016, όπως αυτή προστέθηκε με το άρθρο 43 παρ. 7 περ. α, υποπερίπτωση αδ' του ν. 4605/2019.

⁹⁵ Λαμβανομένου υπόψη του σύντομου, σε πολλές περιπτώσεις, χρόνου ισχύος των πιστοποιητικών φορολογικής και ασφαλιστικής ενημερότητας που εκδίδονται από τους ημεδαπούς φορείς, οι οικονομικοί φορείς μεριμνούν να αποκοτούν εγκαίρως πιστοποιητικά, τα οποία να καλύπτουν και τον χρόνο υποβολής της προσφοράς, σύμφωνα με τα ειδικότερα οριζόμενα στο άρθρο 104 του ν. 4412/2016, προκειμένου να τα υποβάλουν, εφόσον αναδειχθούν προσωρινοί ανάδοχοι. Τα εν λόγω πιστοποιητικά υποβάλλονται μαζί με τα υπόλοιπα αποδεικτικά μέσα του άρθρου 22 από τον προσωρινό ανάδοχο, μέσω του υποσυστήματος, στον φάκελο «δικαιολογητικά προσωρινού αναδόχου».

⁹⁶ Εφόσον η αναθέτουσα αρχή την επιλέξει ως λόγο αποκλεισμού.

⁹⁷ Πρβλ. παρ. 12 άρθρου 80 του ν.4412/2016, όπως αυτή προστέθηκε με το άρθρο 43 παρ. 7 περ. α υποπερίπτωση αδ' του ν. 4605/2019.

εκκαθάριση με απόφαση των εταίρων εκδίδεται από το Γ.Ε.Μ.Η., σύμφωνα με τις κείμενες διατάξεις, ως κάθε φορά ισχύουν. Τα φυσικά πρόσωπα (ατομικές επιχειρήσεις) δεν προσκομίζουν πιστοποιητικό περί μη θέσεως σε εκκαθάριση.

Η μη αναστολή των επιχειρηματικών δραστηριοτήτων του οικονομικού φορέα, για τους εγκατεστημένους στην Ελλάδα οικονομικούς φορείς αποδεικνύεται μέσω της ηλεκτρονικής πλατφόρμας της Ανεξάρτητης Αρχής Δημοσίων Εσόδων⁹⁸.

γ) Για τις περιπτώσεις του άρθρου 2.2.3.2γ της παρούσας, πιστοποιητικό από τη Διεύθυνση Προγραμματισμού και Συντονισμού της Επιθεώρησης Εργασιακών Σχέσεων, που να έχει εκδοθεί έως τρεις (3) μήνες πριν από την υποβολή του⁹⁹ από το οποίο να προκύπτουν οι πράξεις επιβολής προστίμου που έχουν εκδοθεί σε βάρος του οικονομικού φορέα σε χρονικό διάστημα δύο (2) ετών πριν από την ημερομηνία λήξης της προθεσμίας υποβολής προσφοράς. Μέχρι να καταστεί εφικτή η έκδοση του ανωτέρω πιστοποιητικού, αυτό αντικαθίσταται από υπεύθυνη δήλωση του οικονομικού φορέα, χωρίς να απαιτείται επίσημη δήλωση του ΣΕΠΕ σχετικά με την έκδοση του πιστοποιητικού¹⁰⁰

Αν το κράτος-μέλος ή η εν λόγω χώρα δεν εκδίδει τέτοιου είδους έγγραφα ή πιστοποιητικά ή όπου το έγγραφο ή τα πιστοποιητικά αυτά δεν καλύπτουν όλες τις περιπτώσεις που αναφέρονται στις παραγράφους 2.2.3.1 και 2.2.3.2 περ. α' και β', καθώς και στην περ. β' της παραγράφου 2.2.3.4, τα έγγραφα ή τα πιστοποιητικά μπορεί να αντικαθίστανται από ένορκη βεβαίωση ή, στα κράτη - μέλη ή στις χώρες όπου δεν προβλέπεται ένορκη βεβαίωση, από υπεύθυνη δήλωση του ενδιαφερομένου ενώπιον αρμόδιας δικαστικής ή διοικητικής αρχής, συμβολαιογράφου ή αρμόδιου επαγγελματικού ή εμπορικού οργανισμού του κράτους - μέλους ή της χώρας καταγωγής ή της χώρας όπου είναι εγκατεστημένος ο οικονομικός φορέας.

Οι αρμόδιες δημόσιες αρχές παρέχουν, όπου κρίνεται αναγκαίο, επίσημη δήλωση στην οποία αναφέρεται ότι δεν εκδίδονται τα έγγραφα ή τα πιστοποιητικά της παρούσας παραγράφου ή ότι τα έγγραφα αυτά δεν καλύπτουν όλες τις περιπτώσεις που αναφέρονται στις παραγράφους 2.2.3.1 και 2.2.3.2 περ. α' και β', καθώς και στην περ. β' της παραγράφου 2.2.3.4. Οι επίσημες δηλώσεις καθίστανται διαθέσιμες μέσω του επιγραμμικού αποθετηρίου πιστοποιητικών (e-Certis) του άρθρου 81 του ν. 4412/2016.

δ) Για τις λοιπές περιπτώσεις της παραγράφου 2.2.3.4, υπεύθυνη δήλωση του προσφέροντος οικονομικού φορέα ότι δεν συντρέχουν στο πρόσωπό του οι οριζόμενοι στην παράγραφο λόγοι αποκλεισμού.

ε) για την παράγραφο 2.2.3.5, δικαιολογητικά ονομαστικοποίησης των μετοχών¹⁰¹, εφόσον ο προσωρινός ανάδοχος είναι ανώνυμη εταιρία. [Εξαιρούνται της υποχρέωσης αυτής οι εταιρείες που είναι εισηγμένες στο Χρηματιστήριο της χώρας εγκατάστασής τους και υποβάλλουν περί τούτου υπεύθυνη δήλωση του νόμιμου εκπροσώπου τους]:

Ειδικότερα ο προσωρινός ανάδοχος υποβάλλει πιστοποιητικό αρμόδιας αρχής του κράτους της έδρας, από το οποίο να προκύπτει ότι οι μετοχές είναι ονομαστικές, το οποίο να έχει εκδοθεί έως τριάντα (30) εργάσιμες ημέρες πριν από την υποβολή του,¹⁰² καθώς και αναλυτική κατάσταση με τα στοιχεία των μετόχων της εταιρείας και τον αριθμό των μετοχών κάθε μετόχου (μετοχολόγιο), όπως τα στοιχεία αυτά είναι καταχωρημένα στο βιβλίο μετόχων της εταιρείας, το πολύ τριάντα εργάσιμες ημέρες πριν από την ημέρα υποβολής της προσφοράς.

Εάν ο προσωρινός ανάδοχος είναι αλλοδαπή ανώνυμη εταιρία, και εφόσον έχει, κατά το δίκαιο της έδρας της, ονομαστικές μετοχές προσκομίζει πιστοποιητικό αρμόδιας αρχής του κράτους της έδρας, από το οποίο να προκύπτει ότι οι μετοχές είναι ονομαστικές, αναλυτική κατάσταση μετόχων, με αριθμό των μετοχών του κάθε μετόχου, όπως τα στοιχεία αυτά είναι καταχωρημένα στο βιβλίο μετόχων της εταιρείας με ημερομηνία το πολύ 30 εργάσιμες ημέρες πριν την υποβολή της προσφοράς ή κάθε άλλο στοιχείο από

⁹⁸ Με εκτύπωση της καρτέλας "Στοιχεία Μητρώου/ Επιχείρησης", όπως αυτά εμφανίζονται στο taxisnet.

⁹⁹ Πρβλ. παράγραφο 12 άρθρου 80 του ν.4412/2016, όπως αυτή προστέθηκε με το άρθρο 43 παρ. 7, περ. α, υποπερίπτωση αδ' του ν. 4605/2019.

¹⁰⁰ Πρβλ. άρθρο 376 παρ. 17 του ν. 4412/2016, όπως προστέθηκε με το άρθρο 43 παρ. 46 περ. α' του ν. 4605/2019.

¹⁰¹ Πρβλ. άρθρο 8 ν. 3310/2005 και π.δ. 82/1996.

¹⁰² Πρβλ. παράγραφο 12 άρθρου 80 του ν.4412/2016, όπως αυτή προστέθηκε με το άρθρο 43 παρ. 7, περ. α, υποπερίπτωση αδ' του ν. 4605/2019.

το οποίο να προκύπτει η ονομαστικοποίηση μέχρι φυσικού προσώπου των μετοχών, που έχει συντελεστεί τις τελευταίες 30 (τριάντα) εργάσιμες ημέρες πριν την υποβολή της προσφοράς.

Σε διαφορετική περίπτωση, δηλαδή εφόσον κατά το δίκαιο της χώρας στην οποία έχει την έδρα της δεν έχει ονομαστικές μετοχές, υποβάλλει βεβαίωση περί μη υποχρέωσης ονομαστικοποίησης των μετοχών από αρμόδια αρχή, εφόσον υπάρχει σχετική πρόβλεψη, διαφορετικά προσκομίζει υπεύθυνη δήλωση του διαγωνιζόμενου, έγκυρη και ενημερωμένη κατάσταση μετόχων που κατέχουν τουλάχιστον 1% των μετοχών και αν δεν τηρείται τέτοια κατάσταση, σχετική κατάσταση μετόχων (με 1%), σύμφωνα με την τελευταία Γενική Συνέλευση, αν οι μέτοχοι αυτοί είναι γνωστοί στην εταιρεία. Αν δεν προσκομισθεί κατάσταση κατά τα ανωτέρω, η εταιρεία αιτιολογεί τους λόγους που οι μέτοχοι αυτοί δεν της είναι γνωστοί.

Η αναθέτουσα αρχή δεν υπεισέρχεται στην κρίση της ως άνω αιτιολογίας. Δύναται, ωστόσο, να αποδείξει τη δυνατότητα υποβολής της κατάστασης μετόχων, και μόνο στην περίπτωση αυτή η εταιρεία αποκλείεται από την παρούσα διαδικασία.

Περαιτέρω, πριν την υπογραφή της σύμβασης υποβάλλεται η υπεύθυνη δήλωση της κοινής απόφασης των Υπουργών Ανάπτυξης και Επικρατείας 20977/23-8-2007 (Β' 1673) «Δικαιολογητικά για την τήρηση των μητρώων του ν. 3310/2005 όπως τροποποιήθηκε με το ν. 3414/2005»¹⁰³. και

στ) για την παράγραφο 2.2.3.9. υπεύθυνη δήλωση του προσφέροντος οικονομικού φορέα ότι δεν έχει εκδοθεί σε βάρος του απόφαση αποκλεισμού, σύμφωνα με το άρθρο 74 του ν. 4412/2016.

Β. 2. Για την απόδειξη της απαίτησης του άρθρου 2.2.4. (απόδειξη καταλληλότητας για την άσκηση επαγγελματικής δραστηριότητας) προσκομίζουν πιστοποιητικό/βεβαίωση του οικείου επαγγελματικού ή εμπορικού μητρώου του κράτους εγκατάστασης. Οι οικονομικοί φορείς που είναι εγκατεστημένοι σε κράτος μέλος της Ευρωπαϊκής Ένωσης προσκομίζουν πιστοποιητικό/βεβαίωση του αντίστοιχου επαγγελματικού ή εμπορικού μητρώου του Παραρτήματος XI του Προσαρτήματος Α' του ν. 4412/2016, με το οποίο πιστοποιείται αφενός η εγγραφή τους σε αυτό και αφετέρου το ειδικό επάγγελμά τους. Στην περίπτωση που χώρα δεν τηρεί τέτοιο μητρώο, το έγγραφο ή το πιστοποιητικό μπορεί να αντικαθίσταται από ένορκη βεβαίωση ή, στα κράτη - μέλη ή στις χώρες όπου δεν προβλέπεται ένορκη βεβαίωση, από υπεύθυνη δήλωση του ενδιαφερομένου ενώπιον αρμόδιας δικαστικής ή διοικητικής αρχής, συμβολαιογράφου ή αρμόδιου επαγγελματικού ή εμπορικού οργανισμού της χώρας καταγωγής ή της χώρας όπου είναι εγκατεστημένος ο οικονομικός φορέας ότι δεν τηρείται τέτοιο μητρώο και ότι ασκεί τη δραστηριότητα που απαιτείται για την εκτέλεση του αντικειμένου της υπό ανάθεση σύμβασης.¹⁰⁴

Οι εγκατεστημένοι στην Ελλάδα οικονομικοί φορείς προσκομίζουν βεβαίωση εγγραφής στο Βιοτεχνικό ή Εμπορικό ή Βιομηχανικό Επιμελητήριο ή στο Μητρώο Κατασκευαστών Αμυντικού Υλικού

Για την απόδειξη άσκησης γεωργικού ή κτηνοτροφικού επαγγέλματος, οι αναθέτουσες αρχές απαιτούν σχετική βεβαίωση άσκησης επαγγέλματος, από αρμόδια διοικητική αρχή ή αρχή Οργανισμού Τοπικής Αυτοδιοίκησης.

Επισημαίνεται ότι, τα δικαιολογητικά που αφορούν στην απόδειξη της απαίτησης του άρθρου 2.2.4 (απόδειξη καταλληλότητας για την άσκηση επαγγελματικής δραστηριότητας) γίνονται αποδεκτά, εφόσον έχουν εκδοθεί έως τριάντα (30) εργάσιμες ημέρες πριν από την υποβολή τους,¹⁰⁵ εκτός αν, σύμφωνα με τις ειδικότερες διατάξεις αυτών, φέρουν συγκεκριμένο χρόνο ισχύος.

Β.3. Για την απόδειξη της οικονομικής και χρηματοοικονομικής επάρκειας της παραγράφου 2.2.5 οι οικονομικοί φορείς προσκομίζουν (Δεν υπάρχει απαίτηση)¹⁰⁶. Εάν ο οικονομικός φορέας, για βάσιμο

¹⁰³ Η ΚΥΑ εκδόθηκε κατ' εξουσιοδότηση του άρθρου 5 παρ. 5 ν. 3310/2005.

¹⁰⁴ Πρβλ. Παράρτημα XI Προσαρτήματος Α ν. 4412/2016. Επισημαίνεται ότι η Α.Α. απαιτεί στην εκάστοτε διακήρυξη, κατά περίπτωση, για τους εγκατεστημένους στην Ελλάδα οικονομικούς φορείς βεβαίωση εγγραφής σε ένα από τα σχετικά Επιμελητήρια/ Μητρώα, κατά περίπτωση.

¹⁰⁵ Πρβλ. παράγραφο 12 άρθρου 80 του ν.4412/2016, όπως αυτή προστέθηκε με το άρθρο 43 παρ. 7 α σημείο αδ' του ν. 4605/2019.

¹⁰⁶ Συμπληρώνεται από την Α.Α. με ένα ή περισσότερα από τα δικαιολογητικά που αναφέρονται στο Μέρος Ι του Παραρτήματος XII του Προσαρτήματος Α' του ν. 4412/2016 (π.χ. τραπεζική βεβαίωση για την πιστοληπτική ικανότητα του

λόγο, δεν είναι σε θέση να προσκομίσει τα ανωτέρω δικαιολογητικά, μπορεί να αποδεικνύει την οικονομική και χρηματοοικονομική του επάρκεια με οποιοδήποτε άλλο κατάλληλο έγγραφο.¹⁰⁷

B.4. Για την απόδειξη της τεχνικής ικανότητας της παραγράφου 2.2.6 οι οικονομικοί φορείς προσκομίζουν (δεν υπάρχει απαίτηση)¹⁰⁸

B.5. Για την απόδειξη της συμμόρφωσής τους με πρότυπα διασφάλισης ποιότητας και πρότυπα περιβαλλοντικής διαχείρισης της παραγράφου 2.2.7 οι οικονομικοί φορείς προσκομίζουν τα πιστοποιητικά ISO.¹⁰⁹

B.6. Για την απόδειξη της νόμιμης εκπροσώπησης, στις περιπτώσεις που ο οικονομικός φορέας είναι νομικό πρόσωπο και υποχρεούται, κατά την κείμενη νομοθεσία, να δηλώνει την εκπροσώπηση και τις μεταβολές της σε αρμόδια αρχή (πχ ΓΕΜΗ), προσκομίζει σχετικό πιστοποιητικό ισχύουσας εκπροσώπησης, το οποίο πρέπει να έχει εκδοθεί έως τριάντα (30) εργάσιμες ημέρες πριν από την υποβολή του¹¹⁰. Στις λοιπές περιπτώσεις τα κατά περίπτωση νομιμοποιητικά έγγραφα σύστασης και νόμιμης εκπροσώπησης (όπως καταστατικά, πιστοποιητικά μεταβολών, αντίστοιχα ΦΕΚ, συγκρότηση Δ.Σ. σε σώμα, σε περίπτωση Α.Ε., κλπ., ανάλογα με τη νομική μορφή του οικονομικού φορέα), συνοδευόμενα από υπεύθυνη δήλωση του νόμιμου εκπροσώπου ότι εξακολουθούν να ισχύουν κατά την υποβολή τους.

Για την απόδειξη της νόμιμης σύστασης και των μεταβολών του νομικού προσώπου, εφόσον αυτή προκύπτει από πιστοποιητικό αρμόδιας αρχής (πχ γενικό πιστοποιητικό του ΓΕΜΗ), αρκεί η υποβολή αυτού, εφόσον έχει εκδοθεί έως τρεις (3) μήνες πριν από την υποβολή του. Στις λοιπές περιπτώσεις τα κατά περίπτωση νομιμοποιητικά έγγραφα νόμιμης σύστασης και μεταβολών (όπως καταστατικά, πιστοποιητικά μεταβολών, αντίστοιχα ΦΕΚ, κλπ., ανάλογα με τη νομική μορφή του οικονομικού φορέα), συνοδευόμενα από υπεύθυνη δήλωση του νόμιμου εκπροσώπου ότι εξακολουθούν να ισχύουν κατά την υποβολή τους.

Οι αλλοδαποί οικονομικοί φορείς προσκομίζουν τα προβλεπόμενα, κατά τη νομοθεσία της χώρας εγκατάστασης, αποδεικτικά έγγραφα, και εφόσον δεν προβλέπονται, υπεύθυνη δήλωση του νόμιμου εκπροσώπου, από την οποία αποδεικνύονται τα ανωτέρω ως προς τη νόμιμη σύσταση, μεταβολές και εκπροσώπηση του οικονομικού φορέα.

Οι ως άνω υπεύθυνες δηλώσεις γίνονται αποδεκτές, εφόσον έχουν συνταχθεί μετά την κοινοποίηση της πρόσκλησης για την υποβολή των δικαιολογητικών.

Από τα ανωτέρω έγγραφα πρέπει να προκύπτουν η νόμιμη σύσταση του οικονομικού φορέα, όλες οι σχετικές τροποποιήσεις των καταστατικών, το/τα πρόσωπο/α που δεσμεύει/ουν νόμιμα την εταιρία κατά την ημερομηνία διενέργειας του διαγωνισμού (νόμιμος εκπρόσωπος, δικαίωμα υπογραφής κλπ.), τυχόν τρίτοι, στους οποίους έχει χορηγηθεί εξουσία εκπροσώπησης, καθώς και η θητεία του/των ή/και των μελών του οργάνου διοίκησης/ νόμιμου εκπροσώπου.

B.7. Οι οικονομικοί φορείς που είναι εγγεγραμμένοι σε επίσημους καταλόγους¹¹¹ που προβλέπονται από τις εκάστοτε ισχύουσες εθνικές διατάξεις ή διαθέτουν πιστοποίηση από οργανισμούς πιστοποίησης που συμμορφώνονται με τα ευρωπαϊκά πρότυπα πιστοποίησης, κατά την έννοια του Παραρτήματος VII του Προσαρτήματος Α' του ν. 4412/2016, μπορούν να προσκομίζουν στις αναθέτουσες αρχές πιστοποιητικό

οικονομικού φορέα (ημεδαπού ή αλλοδαπού) ή/ και αποσπάσματα οικονομικών καταστάσεων κλπ), τα οποία αντιστοιχούν, σε κάθε περίπτωση, στα κριτήρια οικονομικής και χρηματοοικονομικής επάρκειας που έχει θέσει η Α.Α. στο άρθρο 2.2.5.

¹⁰⁷ Η καταλληλότητα του προσκομιζόμενου από τον οικονομικό φορέα εγγράφου για την απόδειξη της χρηματοοικονομικής του επάρκειας εναπόκειται στην κρίση της Α.Α. (πρβλ. άρθρο 80 παρ. 4 εδ. β ν. 4412/2016)

¹⁰⁸ Συμπληρώνεται από την Α.Α. με ένα ή περισσότερα από τα δικαιολογητικά που αναφέρονται στο Μέρος II του Παραρτήματος XII του Προσαρτήματος Α' του ν. 4412/2016, τα οποία αντιστοιχούν, σε κάθε περίπτωση, στα κριτήρια τεχνικής και επαγγελματικής ικανότητας που έχει θέσει η αναθέτουσα αρχή στο άρθρο 2.2.6.

¹⁰⁹ Εφόσον η Α.Α. έχει απαιτήσει τη συμμόρφωση των οικονομικών φορέων με πρότυπα διασφάλισης ποιότητας ή/και πρότυπα περιβαλλοντικής διαχείρισης της παραγράφου 2.2.7, τότε μόνο συμπληρώνεται η παρούσα παράγραφος, σύμφωνα με τα προβλεπόμενα στο άρθρο 82 ν. 4412/2016, άλλως διαγράφεται.

¹¹⁰ Πρβλ. παράγραφο 12 άρθρου 80 του ν.4412/2016, όπως αυτή προστέθηκε με το άρθρο 43 παρ. 7, περ. α, υποπερίπτωση αδ' του ν. 4605/2019.

¹¹¹ Πρβλ άρθρο 83 ν. 4412/2016.

εγγραφής εκδιδόμενο από την αρμόδια αρχή ή το πιστοποιητικό που εκδίδεται από τον αρμόδιο οργανισμό πιστοποίησης.

Στα πιστοποιητικά αυτά αναφέρονται τα δικαιολογητικά βάσει των οποίων έγινε η εγγραφή των εν λόγω οικονομικών φορέων στον επίσημο κατάλογο ή η πιστοποίηση και η κατάταξη στον εν λόγω κατάλογο.

Η πιστοποιούμενη εγγραφή στους επίσημους καταλόγους από τους αρμόδιους οργανισμούς ή το πιστοποιητικό, που εκδίδεται από τον οργανισμό πιστοποίησης, συνιστά τεκμήριο καταλληλότητας όσον αφορά τις απαιτήσεις ποιοτικής επιλογής, τις οποίες καλύπτει ο επίσημος κατάλογος ή το πιστοποιητικό.

Οι οικονομικοί φορείς που είναι εγγεγραμμένοι σε επίσημους καταλόγους απαλλάσσονται από την υποχρέωση υποβολής των δικαιολογητικών που αναφέρονται στο πιστοποιητικό εγγραφής τους.

B.8. Οι ενώσεις οικονομικών φορέων που υποβάλλουν κοινή προσφορά, υποβάλλουν τα παραπάνω, κατά περίπτωση δικαιολογητικά, για κάθε οικονομικό φορέα που συμμετέχει στην ένωση, σύμφωνα με τα ειδικότερα προβλεπόμενα στο άρθρο 19 παρ. 2 του ν. 4412/2016.

B.9. Στην περίπτωση που οικονομικός φορέας επιθυμεί να στηριχθεί στις ικανότητες άλλων φορέων, σύμφωνα με την παράγραφο 2.2.8 για την απόδειξη ότι θα έχει στη διάθεσή του τους αναγκαίους πόρους, προσκομίζει, ιδίως, σχετική έγγραφη δέσμευση των φορέων αυτών για τον σκοπό αυτό.¹¹²

2.3 Κριτήρια Ανάθεσης

2.3.1 Κριτήριο ανάθεσης¹¹³

Κριτήριο ανάθεσης¹¹⁴ της Σύμβασης¹¹⁵ είναι η πλέον συμφέρουσα από οικονομική άποψη προσφορά.

2.4 Κατάρτιση - Περιεχόμενο Προσφορών

2.4.1 Γενικοί όροι υποβολής προσφορών

Οι προσφορές υποβάλλονται με βάση τις απαιτήσεις που ορίζονται στο Παράρτημα Ι : Μελέτη (Τεχνικές Προδιαγραφές- Προϋπολογισμός) της Διακήρυξης, για το σύνολο της προκηρυχθείσας ποσότητας της προμήθειας ανά είδος /τμήμα.

Δεν επιτρέπονται εναλλακτικές προσφορές¹¹⁶ Η ένωση οικονομικών φορέων υποβάλλει κοινή προσφορά, η οποία υπογράφεται υποχρεωτικά ηλεκτρονικά είτε από όλους τους οικονομικούς φορείς που αποτελούν την ένωση, είτε από εκπρόσωπό τους νομίμως εξουσιοδοτημένο. Στην προσφορά, απαραίτητως πρέπει να προσδιορίζεται η έκταση και το είδος της συμμετοχής του (συμπεριλαμβανομένης της κατανομής αμοιβής μεταξύ τους) κάθε μέλους της ένωσης, καθώς και ο εκπρόσωπος/συντονιστής αυτής¹¹⁷.

2.4.2 Χρόνος και Τρόπος υποβολής προσφορών

2.4.2.1. Οι προσφορές υποβάλλονται από τους ενδιαφερόμενους ηλεκτρονικά, μέσω της διαδικτυακής πύλης www.promitheus.gov.gr του ΕΣΗΔΗΣ, μέχρι την καταληκτική ημερομηνία και ώρα που ορίζει η παρούσα διακήρυξη, στην Ελληνική Γλώσσα, σε ηλεκτρονικό φάκελο, σύμφωνα με τα αναφερόμενα στον

¹¹² Πρβλ. άρθρο 78 παρ. 1/ 80 παρ. 1 ν. 4412/2016. Η ως άνω δέσμευση θα μπορούσε να προκύπτει από ιδιωτικό συμφωνητικό μεταξύ προσφέροντος και τρίτου, στις ικανότητες του οποίου στηρίζεται, ή από οποιοδήποτε άλλο κατάλληλο μέσο

¹¹³ Πρβλ άρθρο 86 παρ. 1 και τυποποιημένο έντυπο 2 Παραρτήματος ΙΙ (Προκήρυξη σύμβασης), παρ. ΙΙ.2.5 Εκτελεστικού Κανονισμού (ΕΕ) 2015/1986 της Επιτροπής (L 296)

¹¹⁴ Τα κριτήρια ανάθεσης θα πρέπει να συνδέονται με το αντικείμενο της σύμβασης, σύμφωνα με την παράγραφο 8 του άρθρου 86 του ν. 4412/2016. Διασφαλίζουν τη δυνατότητα αποτελεσματικού ανταγωνισμού και συνοδεύονται από προδιαγραφές που επιτρέπουν την αποτελεσματική επαλήθευση των πληροφοριών που παρέχονται από τους προσφέροντες, προκειμένου να αξιολογείται ο βαθμός συμμόρφωσής τους προς τα κριτήρια ανάθεσης. Εάν υπάρχουν αμφιβολίες, οι Α.Α. επαληθεύουν αποτελεσματικά την ακρίβεια των πληροφοριών και αποδείξεων, τις οποίες παρέχουν οι προσφέροντες (παρ. 9 άρθρου 86). Πρβλ και Κατευθυντήρια Οδηγία 11/2015 Ε.Α.Α.ΔΗ.ΣΥ. (ΑΔΑ ΩΛΝ4ΟΞΤΒ-ΜΙΦ)

¹¹⁵ Πρβλ άρθρο 86 παρ. 1 και τυποποιημένο έντυπο 2 Παραρτήματος ΙΙ (Προκήρυξη σύμβασης) παρ. ΙΙ.2.5 Εκτελεστικού Κανονισμού (ΕΕ) 2015/1986 της Επιτροπής (L 296).

¹¹⁶ Για την έννοια των εναλλακτικών προσφορών (και αντιπροσφορών) βλέπε ΕΣ Κλιμ. 7 Πράξη 14/2012.

¹¹⁷ Άρθρο 96, παρ. 7 του ν. 4412/2016.

ν.4412/2016, ιδίως άρθρα 36 και 37 και την Υπουργική Απόφαση αριθμ. 56902/215 «Τεχνικές λεπτομέρειες και διαδικασίες λειτουργίας του Εθνικού Συστήματος Ηλεκτρονικών Δημοσίων Συμβάσεων (Ε.Σ.Η.ΔΗ.Σ.)».¹¹⁸

Για τη συμμετοχή στο διαγωνισμό οι ενδιαφερόμενοι οικονομικοί φορείς απαιτείται να διαθέτουν εγκεκριμένη προηγμένη ηλεκτρονική υπογραφή ή προηγμένη ηλεκτρονική υπογραφή που υποστηρίζεται από εγκεκριμένο πιστοποιητικό το οποίο χορηγήθηκε από έναν εγκεκριμένο πάροχο υπηρεσιών πιστοποίησης, ο οποίος περιλαμβάνεται στον κατάλογο εμπιστευσης που προβλέπεται στην απόφαση 2009/767/ΕΚ και σύμφωνα με τα οριζόμενα στο Κανονισμό (ΕΕ) 910/2014 και τις διατάξεις της Υ.Α. 56902/215 «Τεχνικές λεπτομέρειες και διαδικασίες λειτουργίας του Εθνικού Συστήματος Ηλεκτρονικών Δημοσίων Συμβάσεων (Ε.Σ.Η.ΔΗ.Σ.)» (ΦΕΚ Β 1924/02.06.2017) και να εγγραφούν στο ηλεκτρονικό σύστημα (ΕΣΗΔΗΣ- Διαδικτυακή πύλη www.promitheus.gov.gr) ακολουθώντας την διαδικασία εγγραφής του άρθρου 5 της ίδιας Υ.Α.

Επισημαίνεται ότι, οι αλλοδαποί οικονομικοί φορείς δεν έχουν την υποχρέωση να υπογράψουν τα δικαιολογητικά που υποβάλλουν με την προσφορά τους, με χρήση προηγμένης ηλεκτρονικής υπογραφής, αλλά μπορεί να τα αυθεντικοποιούν με οποιονδήποτε άλλο πρόσφορο τρόπο, εφόσον στη χώρα προέλευσής τους δεν είναι υποχρεωτική η χρήση προηγμένης ψηφιακής υπογραφής σε διαδικασίες σύναψης δημοσίων συμβάσεων. Στις περιπτώσεις αυτές η αίτηση συμμετοχής συνοδεύεται με υπεύθυνη δήλωση στην οποία δηλώνεται ότι στην χώρα προέλευσης δεν προβλέπεται η χρήση προηγμένης ψηφιακής υπογραφής ή ότι στην χώρα προέλευσης δεν είναι υποχρεωτική η χρήση προηγμένης ψηφιακής υπογραφής για την συμμετοχή σε διαδικασίες σύναψης δημοσίων συμβάσεων. Η υπεύθυνη δήλωση του προηγούμενου εδαφίου φέρει υπογραφή έως και δέκα (10) ημέρες πριν την καταληκτική ημερομηνία υποβολής των προσφορών.¹¹⁹

2.4.2.2. Ο χρόνος υποβολής της προσφοράς και οποιαδήποτε ηλεκτρονική επικοινωνία μέσω του συστήματος βεβαιώνεται αυτόματα από το σύστημα με υπηρεσίες χρονοσήμανσης, σύμφωνα με τα οριζόμενα στο άρθρο 37 του ν. 4412/2016 και το άρθρο 9 της ως άνω Υπουργικής Απόφασης.

Μετά την παρέλευση της καταληκτικής ημερομηνίας και ώρας, δεν υπάρχει η δυνατότητα υποβολής προσφοράς στο Σύστημα. Σε περιπτώσεις τεχνικής αδυναμίας λειτουργίας του ΕΣΗΔΗΣ, η αναθέτουσα αρχή θα ρυθμίσει τα της συνέχειας του διαγωνισμού με σχετική ανακοίνωσή της.¹²⁰

2.4.2.3. Οι οικονομικοί φορείς υποβάλλουν με την προσφορά τους τα ακόλουθα:

(α) έναν (υπο)φάκελο με την ένδειξη «Δικαιολογητικά Συμμετοχής –Τεχνική Προσφορά» στον οποίο περιλαμβάνονται τα κατά περίπτωση απαιτούμενα δικαιολογητικά και η τεχνική προσφορά σύμφωνα με τις διατάξεις της κείμενης νομοθεσίας και την παρούσα.

(β) έναν (υπο)φάκελο με την ένδειξη «Οικονομική Προσφορά» στον οποίο περιλαμβάνεται η οικονομική προσφορά του οικονομικού φορέα και τα κατά περίπτωση απαιτούμενα δικαιολογητικά.

Από τον προσφέροντα σημαίνονται με χρήση του σχετικού πεδίου του συστήματος τα στοιχεία εκείνα της προσφοράς του που έχουν εμπιστευτικό χαρακτήρα¹²¹, σύμφωνα με τα οριζόμενα στο άρθρο 21 του ν. 4412/16 . Εφόσον ένας οικονομικός φορέας χαρακτηρίζει πληροφορίες ως εμπιστευτικές, λόγω ύπαρξης τεχνικού ή εμπορικού απορρήτου, στη σχετική δήλωσή του, αναφέρει ρητά όλες τις σχετικές διατάξεις νόμου ή διοικητικές πράξεις που επιβάλλουν την εμπιστευτικότητα της συγκεκριμένης πληροφορίας.

Δεν χαρακτηρίζονται ως εμπιστευτικές πληροφορίες σχετικά με τις τιμές μονάδος, τις προσφερόμενες ποσότητες, την οικονομική προσφορά και τα στοιχεία της τεχνικής προσφοράς που χρησιμοποιούνται για την αξιολόγησή της.

¹¹⁸ Συσχέτιση με άρθρο (Γλώσσα) και. (Επικοινωνία) της διακήρυξης (ιδίως εφόσον κατ'επιλογή της Α.Α. εφαρμόζονται οι παρ. 1 και 5 του άρθρου 22 του ν. 4412/2016).

¹¹⁹ Πρβλ. άρθρο 92 παρ. 7 του ν. 4412/2016, όπως προστέθηκε με το άρθρο 43 παρ. 8, υποπαρ.β του ν. 4605/2019 και τροποποιήθηκε με το άρθρο 56 παρ. 2 και 3 ν. 4609/2019.

¹²⁰ Πρβλ. άρθρο 37 παρ. 4 του ν. 4412/2016.

¹²¹ Πρβλ άρθρο 15, παρ. 1.2 της προαναφερθείσας υπουργικής απόφασης με αριθμ. 56902/215/2017.

2.4.2.4. Οι οικονομικοί φορείς συντάσσουν την τεχνική και οικονομική τους προσφορά συμπληρώνοντας τις αντίστοιχες ειδικές ηλεκτρονικές φόρμες του συστήματος. Στην συνέχεια το σύστημα παράγει τα σχετικά ηλεκτρονικά αρχεία τα οποία υπογράφονται ηλεκτρονικά και υποβάλλονται από τον προσφέροντα. Τα στοιχεία που περιλαμβάνονται στην ειδική ηλεκτρονική φόρμα του συστήματος και του παραγόμενου ηλεκτρονικού αρχείου pdf (το οποίο θα υπογραφεί ηλεκτρονικά) πρέπει να ταυτίζονται. Σε αντίθετη περίπτωση το σύστημα παράγει σχετικό μήνυμα και ο προσφέρων καλείται να παράγει εκ νέου το ηλεκτρονικό αρχείο pdf]

2.4.2.5. Ο χρήστης - οικονομικός φορέας υποβάλλει τους ανωτέρω (υπο)φακέλους μέσω του Συστήματος, όπως περιγράφεται παρακάτω:

Τα στοιχεία και δικαιολογητικά για τη συμμετοχή του οικονομικού φορέα στη διαδικασία υποβάλλονται από αυτόν ηλεκτρονικά σε μορφή αρχείων τύπου .pdf και εφόσον έχουν συνταχθεί/παραχθεί από τον ίδιο, φέρουν εγκεκριμένη προηγμένη ηλεκτρονική υπογραφή ή προηγμένη ηλεκτρονική υπογραφή με χρήση εγκεκριμένων πιστοποιητικών, χωρίς να απαιτείται θεώρηση γνησίου της υπογραφής, με την επιφύλαξη των αναφερθέντων στην τελευταία υποπαράγραφο της παραγράφου 2.4.2.1 του παρόντος για τους αλλοδαπούς οικονομικούς φορείς.

Από το Σύστημα εκδίδεται ηλεκτρονική απόδειξη υποβολής προσφοράς, η οποία αποστέλλεται στον οικονομικό φορέα με μήνυμα ηλεκτρονικού ταχυδρομείου.

Στις περιπτώσεις που με την προσφορά υποβάλλονται ιδιωτικά έγγραφα, αυτά γίνονται αποδεκτά είτε κατά τα προβλεπόμενα στις διατάξεις του Ν. 4250/2014 (Α' 94), είτε και σε απλή φωτοτυπία, εφόσον συνυποβάλλεται υπεύθυνη δήλωση, στην οποία βεβαιώνεται η ακρίβειά τους και η οποία φέρει υπογραφή μετά την έναρξη της διαδικασίας σύναψης της παρούσας σύμβασης.¹²²

Εντός τριών (3) εργασιμών ημερών από την ηλεκτρονική υποβολή των ως άνω στοιχείων και δικαιολογητικών προσκομίζονται υποχρεωτικά από τον οικονομικό φορέα στην αναθέτουσα αρχή, σε έντυπη μορφή και σε σφραγισμένο φάκελο, τα στοιχεία της ηλεκτρονικής προσφοράς τα οποία απαιτείται να προσκομισθούν σε πρωτότυπη μορφή σύμφωνα με τις διατάξεις του άρθρου 11 παρ. 2 του ν. 2690/1999 "Κώδικας Διοικητικής Διαδικασίας", όπως τροποποιήθηκε με τις διατάξεις του άρθρου 1 παρ. 2 του ν. 4250/2014. Τέτοια στοιχεία και δικαιολογητικά είναι, ενδεικτικά, η εγγυητική επιστολή συμμετοχής, τα πρωτότυπα έγγραφα τα οποία έχουν εκδοθεί από ιδιωτικούς φορείς και δεν φέρουν επικύρωση από δικηγόρο, καθώς και τα έγγραφα που φέρουν τη Σφραγίδα της Χάγης (Apostille). Δεν προσκομίζονται σε έντυπη μορφή στοιχεία και δικαιολογητικά τα οποία φέρουν ηλεκτρονική υπογραφή, τα ΦΕΚ, τα τεχνικά φυλλάδια και όσα προβλέπεται από το ν. 4250/2014 ότι οι φορείς υποχρεούνται να αποδέχονται σε αντίγραφα των πρωτοτύπων.

Η αναθέτουσα αρχή μπορεί να ζητεί από προσφέροντες και υποψήφιους σε οποιοδήποτε χρονικό σημείο κατά την διάρκεια της διαδικασίας, να υποβάλλουν σε έντυπη μορφή και σε εύλογη προθεσμία όλα ή ορισμένα δικαιολογητικά και στοιχεία που έχουν υποβάλει ηλεκτρονικά, όταν αυτό απαιτείται για την ορθή διεξαγωγή της διαδικασίας.¹²³

¹²² Πρβλ. άρθρο 92 παρ. 8 του ν. 4412/2016, όπως προστέθηκε με το άρθρο 43 παρ. 8 περ. β' του ν. 4605/2019 και τροποποιήθηκε με το άρθρο 56 παρ. 4 του ν. 4609/2019¹²³ Σε περίπτωση που, με βάση το κριτήριο ανάθεσης, κρίνεται σκόπιμο από την Α.Α. να προσκομιστούν στοιχεία πρόσφορα να αποδείξουν την οικονομική προσφορά, ιδίως όταν αυτή περιλαμβάνει ανάλυση κόστους, περιγράφεται στο περιεχόμενο του υποφακέλου οικονομικής προσφοράς και ο τρόπος υποβολής τους

¹²³ Σε περίπτωση που, με βάση το κριτήριο ανάθεσης, κρίνεται σκόπιμο από την Α.Α. να προσκομιστούν στοιχεία πρόσφορα να αποδείξουν την οικονομική προσφορά, ιδίως όταν αυτή περιλαμβάνει ανάλυση κόστους, περιγράφεται στο περιεχόμενο του υποφακέλου οικονομικής προσφοράς και ο τρόπος υποβολής τους

2.4.3 Περιεχόμενα Φακέλου «Δικαιολογητικά Συμμετοχής- Τεχνική Προσφορά»

2.4.3.1 Δικαιολογητικά Συμμετοχής

Τα στοιχεία και δικαιολογητικά για την συμμετοχή των προσφερόντων στη διαγωνιστική διαδικασία περιλαμβάνουν¹²⁴:

α) Το τυποποιημένο έντυπο υπεύθυνης δήλωσης (Τ.Ε.Υ.Δ.), όπως προβλέπεται στην παρ. 4 του άρθρου 79 του ν. 4412/2016¹²⁵, σύμφωνα με την παράγραφο 2.2.9.1. της παρούσας διακήρυξης. Οι προσφέροντες συμπληρώνουν το σχετικό πρότυπο ΤΕΥΔ το οποίο έχει αναρτηθεί, και σε επεξεργάσιμη μορφή αρχείου doc, στη διαδικτυακή πύλη www.promitheus.gov.gr του ΕΣΗΔΗΣ και αποτελεί αναπόσπαστο τμήμα της διακήρυξης (Παράρτημα II),

β) εγγύηση συμμετοχής, σύμφωνα με το άρθρο 72 του Ν.4412/2016 και τις παραγράφους 2.1.5 και 2.2.2 της παρούσας διακήρυξης.

Οι ενώσεις οικονομικών φορέων που υποβάλλουν κοινή προσφορά, υποβάλλουν το ΤΕΥΔ για κάθε οικονομικό φορέα που συμμετέχει στην ένωση.

2.4.3.2 Τεχνική προσφορά

Η τεχνική προσφορά θα πρέπει να καλύπτει όλες τις απαιτήσεις και τις προδιαγραφές που έχουν τεθεί από την αναθέτουσα αρχή με το κεφάλαιο “Απαιτήσεις-Τεχνικές Προδιαγραφές” της μελέτης 29/2018 του Παράρτηματος Ι : “Μελέτη (Τεχνικές Προδιαγραφές- Προϋπολογισμός” της διακήρυξης, περιγράφοντας ακριβώς πώς οι συγκεκριμένες απαιτήσεις και προδιαγραφές πληρούνται. Περιλαμβάνει ιδίως τα έγγραφα και δικαιολογητικά, βάσει των οποίων θα αξιολογηθεί η καταλληλότητα των προσφερόμενων ειδών, με βάση το κριτήριο ανάθεσης, σύμφωνα με τα αναλυτικώς αναφερόμενα στο ως άνω Παράρτημα^{126 127}.

Οι οικονομικοί φορείς αναφέρουν το τμήμα της σύμβασης που προτίθενται να αναθέσουν υπό μορφή υπεργολαβίας σε τρίτους, καθώς και τους υπεργολάβους που προτείνουν¹²⁸.

2.4.4 Περιεχόμενα Φακέλου «Οικονομική Προσφορά» / Τρόπος σύνταξης και υποβολής οικονομικών προσφορών

Η Οικονομική Προσφορά συντάσσεται με βάση το αναγραφόμενο στην παρούσα κριτήριο ανάθεσης όπως ορίζεται κατωτέρω

A. Τιμές

Η τιμή του προς προμήθεια υλικού δίνεται σε ευρώ ανά μονάδα.¹²⁹

[Αν στο ηλεκτρονικό σύστημα δεν μπορεί να αποτυπωθεί αναλυτικά η οικονομική προσφορά, ο προσφέρων θα επισυνάψει στον (υπο)φάκελλο “οικονομική προσφορά” την ηλεκτρονική οικονομική προσφορά του ηλεκτρονικά υπογεγραμμένη και τα σχετικά ηλεκτρονικά αρχεία (σύμφωνα με το υπόδειγμα που υπάρχει στο Παράρτηματης παρούσας διακήρυξης¹³⁰) σε μορφή pdf.]

¹²⁴ Βλ. άρθρο 93 περ. β του ν. 4412/2016.

¹²⁵ Δημοσιεύθηκε στο ΦΕΚ Β 3698/16.11.2016. Το ΤΕΥΔ ισχύει υποχρεωτικά (από 7-12-2016) για δημόσιες συμβάσεις κατά τα αναφερόμενα στην Κατευθυντήρια Οδηγία 15/2016 (ΑΔΑ: ΩΧΟΓΟΞΤΒ-ΑΚΗ) www.eaadhsy.gr

¹²⁶ Πρβλ άρθρο 94 του ν. 4412/2016, όπως αυτό τροποποιήθηκε με την παρ. 9 του άρθρου 43 του ν. 4605/2019.

¹²⁷ Αυτά περιλαμβάνουν τα αποδεικτικά στοιχεία που τεκμηριώνουν την τεχνική καταλληλότητα των προσφερομένων ειδών βάσει των οποίων θα αξιολογηθεί η τεχνική προσφορά. Αναφέρονται υποχρεωτικά τα αποδεικτικά στοιχεία που τυχόν προβλέπονται στις τεχνικές προδιαγραφές του προς προμήθεια αγαθού, σύμφωνα με Παράρτημα της Διακήρυξης και τυχόν υπόδειγμα τεχνικής προσφοράς.

¹²⁸ Βλ. άρθρο 58 του ν. 4412/2016.

¹²⁹ Πρβλ παρ. 5 περ. α' του άρθρου 95 του ν. 4412/2016. Εδώ θα πρέπει να καθορίζεται με σαφήνεια η σχετική μονάδα π.χ. ανθρωπόωρες κ.α.

¹³⁰ Εφόσον παρέχεται από τη διακήρυξη.

Στην οικονομική προσφορά δίνεται το προσφερόμενο ποσοστό έκπτωσης στην τιμή των προσφερόμενων ειδών, βάσει της/των κατωτέρω τιμής/ών αναφοράς¹³¹

Εφόσον στην ειδική ηλεκτρονική φόρμα οικονομικής προσφοράς του ΕΣΗΔΗΣ δεν μπορεί να αποτυπωθεί ποσοστό έκπτωσης, για λόγους σύγκρισης των προσφορών από το σύστημα, στην ως άνω ηλεκτρονική φόρμα, οι συμμετέχοντες θα συμπληρώσουν ως τιμή προσφοράς την τιμή, με τρία (3) δεκαδικά ψηφία (αριθμό) που προκύπτει μετά την αφαίρεση του ποσοστού της έκπτωσης που προσφέρουν από την ως άνω τιμή αναφοράς για τις αντίστοιχες προς παροχή υπηρεσίες.

Καθώς η οικονομική προσφορά, δηλαδή το προσφερόμενο ποσοστό έκπτωσης, έχει αποτυπωθεί έμμεσα στις ειδικές ηλεκτρονικές φόρμες του συστήματος, ο προσφέρων θα επισυνάψει στην ηλεκτρονική οικονομική προσφορά του, σε μορφή pdf, ηλεκτρονικά υπογεγραμμένο και συμπληρωμένο με το αναγραφόμενο ποσοστό έκπτωσης το υπόδειγμα της οικονομικής προσφοράς του Παραρτήματος, που επισυνάπτεται στην παρούσα διακήρυξη.

Στην τιμή περιλαμβάνονται οι υπέρ τρίτων κρατήσεις, ως και κάθε άλλη επιβάρυνση, σύμφωνα με την κείμενη νομοθεσία, μη συμπεριλαμβανομένου Φ.Π.Α., για την παράδοση του υλικού στον τόπο και με τον τρόπο που προβλέπεται στα έγγραφα της σύμβασης¹³².

Οι υπέρ τρίτων κρατήσεις υπόκεινται στο εκάστοτε ισχύον αναλογικό τέλος χαρτοσήμου 3% και στην επ' αυτού εισφορά υπέρ ΟΓΑ 20%.

Επισημαίνεται ότι το εκάστοτε ποσοστό Φ.Π.Α. επί τοις εκατό, της ανωτέρω τιμής θα υπολογίζεται αυτόματα από το σύστημα.

Οι προσφερόμενες τιμές είναι σταθερές καθ' όλη τη διάρκεια της σύμβασης και δεν αναπροσαρμόζονται . Ως απαράδεκτες θα απορρίπτονται προσφορές στις οποίες: α) δεν δίνεται τιμή σε ΕΥΡΩ ή που καθορίζεται σχέση ΕΥΡΩ προς ξένο νόμισμα, β) δεν προκύπτει με σαφήνεια η προσφερόμενη τιμή, με την επιφύλαξη της παρ. 4 του άρθρου 102 του ν. 4412/2016 και γ) η τιμή υπερβαίνει τον προϋπολογισμό της σύμβασης που καθορίζεται και τεκμηριώνεται από την αναθέτουσα αρχή¹³³ στο κεφάλαιοτου Παραρτήματος ... της παρούσας διακήρυξης.

Στην οικονομική προσφορά θα πρέπει να επιλέγεται με σαφήνεια ένας από τους τρόπους πληρωμής που περιγράφονται στην παρ. (5.1) της παρούσας διακήρυξης.

2.4.5 Χρόνος ισχύος των προσφορών¹³⁴

Οι υποβαλλόμενες προσφορές ισχύουν και δεσμεύουν τους οικονομικούς φορείς για διάστημα **έξι (6) μηνών** από την επόμενη της διενέργειας του διαγωνισμού.

Προσφορά η οποία ορίζει χρόνο ισχύος μικρότερο από τον ανωτέρω προβλεπόμενο απορρίπτεται.

Η ισχύς της προσφοράς μπορεί να παρατείνεται εγγράφως, εφόσον τούτο ζητηθεί από την αναθέτουσα αρχή, πριν από τη λήξη της, με αντίστοιχη παράταση της εγγυητικής επιστολής συμμετοχής σύμφωνα με τα οριζόμενα στο άρθρο 72 παρ. 1 α του ν. 4412/2016 και την παράγραφο 2.2.2. της παρούσας, κατ' ανώτατο όριο για χρονικό διάστημα ίσο με την προβλεπόμενη ως άνω αρχική διάρκεια.

Μετά τη λήξη και του παραπάνω ανώτατου ορίου χρόνου παράτασης ισχύος της προσφοράς, τα αποτελέσματα της διαδικασίας ανάθεσης ματαιώνονται, εκτός αν η αναθέτουσα αρχή κρίνει, κατά περίπτωση, αιτιολογημένα, ότι η συνέχιση της διαδικασίας εξυπηρετεί το δημόσιο συμφέρον, οπότε οι οικονομικοί φορείς που συμμετέχουν στη διαδικασία μπορούν να επιλέξουν είτε να παρατείνουν την προσφορά και την εγγύηση συμμετοχής τους, εφόσον τους ζητηθεί πριν την πάροδο του ανωτέρω ανώτατου ορίου παράτασης της προσφοράς τους είτε όχι. Στην τελευταία περίπτωση, η διαδικασία συνεχίζεται με όσους παρέτειναν τις προσφορές τους και αποκλείονται οι λοιποί οικονομικοί φορείς.

¹³¹ Στις περιπτώσεις των παραγράφων 9 και 10 του άρθρου 53 του ν. 4412/2016, όταν από τα έγγραφα της σύμβασης προβλέπεται αναπροσαρμογή τιμών, τότε η οικονομική προσφορά υποβάλλεται υποχρεωτικά σε ποσοστό έκπτωσης επί της τιμής της εκτιμώμενης αξίας του υλικού.

¹³² Βλ παρ. 5 περ. α' του άρθρου 95 του ν. 4412/2016.

¹³³ Βλ παρ. 4 του άρθρου 26 του ν. 4412/2016

¹³⁴ Πρβλ άρθρο 97 ν. 4412/2016

Σε περίπτωση που λήξει ο χρόνος ισχύος των προσφορών και δεν ζητηθεί παράταση της προσφοράς, η αναθέτουσα αρχή δύναται με αιτιολογημένη απόφασή της, εφόσον η εκτέλεση της σύμβασης εξυπηρετεί το δημόσιο συμφέρον, να ζητήσει εκ των υστέρων από τους οικονομικούς φορείς που συμμετέχουν στη διαδικασία είτε να παρατείνουν την προσφορά τους είτε όχι.¹³⁵

2.4.6 Λόγοι απόρριψης προσφορών¹³⁶

Η αναθέτουσα αρχή με βάση τα αποτελέσματα του ελέγχου και της αξιολόγησης των προσφορών, απορρίπτει, σε κάθε περίπτωση, προσφορά:

α) η οποία δεν υποβάλλεται εμπρόθεσμα, με τον τρόπο και με το περιεχόμενο που ορίζεται πιο πάνω και συγκεκριμένα στις παραγράφους 2.4.1 (Γενικοί όροι υποβολής προσφορών), 2.4.2. (Χρόνος και τρόπος υποβολής προσφορών), 2.4.3. (Περιεχόμενο φακέλων δικαιολογητικών συμμετοχής, τεχνικής προσφοράς), 2.4.4. (Περιεχόμενο φακέλου οικονομικής προσφοράς, τρόπος σύνταξης και υποβολής οικονομικών προσφορών) , 2.4.5. (Χρόνος ισχύος προσφορών), 3.1. (Αποσφράγιση και αξιολόγηση προσφορών), 3.2 (Πρόσκληση υποβολής δικαιολογητικών προσωρινού αναδόχου) της παρούσας,¹³⁷

β) η οποία περιέχει ατέλειες, ελλείψεις, ασάφειες ή σφάλματα, εφόσον αυτά δεν επιδέχονται συμπλήρωση ή διόρθωση ή εφόσον επιδέχονται συμπλήρωση ή διόρθωση, δεν έχουν αποκατασταθεί κατά την αποσαφήνιση και την συμπλήρωσή της σύμφωνα με την παράγραφο 3.1.1. της παρούσας διακήρυξης,

γ) για την οποία ο προσφέρων δεν έχει παράσχει τις απαιτούμενες εξηγήσεις, εντός της προκαθορισμένης προθεσμίας ή η εξήγηση δεν είναι αποδεκτή από την αναθέτουσα αρχή σύμφωνα με την παράγραφο 3.1.1. της παρούσας και το άρθρο 102 του ν. 4412/2016,

δ) η οποία είναι εναλλακτική προσφορά,

ε) η οποία υποβάλλεται από έναν προσφέροντα που έχει υποβάλει δύο ή περισσότερες προσφορές. Ο περιορισμός αυτός ισχύει, υπό τους όρους της παραγράφου 2.2.3.4 περ.γ της παρούσας (περ. γ' της παρ. 4 του άρθρου 73 του ν. 4412/2016) και στην περίπτωση ενώσεων οικονομικών φορέων με κοινά μέλη, καθώς και στην περίπτωση οικονομικών φορέων που συμμετέχουν είτε αυτοτελώς είτε ως μέλη ενώσεων.

ζ) η οποία είναι υπό αίρεση,

η) η οποία θέτει όρο αναπροσαρμογής,

θ) η οποία παρουσιάζει ελλείψεις ως προς τα δικαιολογητικά που ζητούνται από τα έγγραφα της παρούσας διακήρυξης και αποκλίσεις ως προς τους όρους και τις τεχνικές προδιαγραφές της σύμβασης.

¹³⁵ Πρβλ. άρθρο 97, παρ.4 του ν.4412/2016, όπως τροποποιήθηκε με το άρθρο 33, παρ. 3, του ν.4608/2019.

¹³⁶ Άρθρο 91 του ν. 4412/2016

¹³⁷ Πρβλ άρθρα 92 έως 97, το άρθρο 100 καθώς και τα άρθρα 102 έως 104 του ν. 4412/16

3. ΔΙΕΝΕΡΓΕΙΑ ΔΙΑΔΙΚΑΣΙΑΣ - ΑΞΙΟΛΟΓΗΣΗ ΠΡΟΣΦΟΡΩΝ

3.1 Αποσφράγιση και αξιολόγηση προσφορών

3.1.1 Ηλεκτρονική αποσφράγιση προσφορών¹³⁸

Το πιστοποιημένο στο ΕΣΗΔΗΣ, για την αποσφράγιση των προσφορών αρμόδιο όργανο της Αναθέτουσας Αρχής (Επιτροπή Διαγωνισμού)¹³⁹, προβαίνει στην έναρξη της διαδικασίας ηλεκτρονικής αποσφράγισης των φακέλων των προσφορών, κατά το άρθρο 100 του ν. 4412/2016, ακολουθώντας τα εξής στάδια:

- Ηλεκτρονική Αποσφράγιση του (υπό)φακέλου «Δικαιολογητικά Συμμετοχής-Τεχνική Προσφορά» την 4^η [140] εργάσιμη ημέρα μετά την καταληκτική ημερομηνία υποβολής προσφορών και ώρα **την 28^η Μαΐου 2020, ημέρα Πέμπτη και ώρα 10:00**.
- Ηλεκτρονική Αποσφράγιση του (υπό)φακέλου «Οικονομική Προσφορά», κατά την ημερομηνία και ώρα που θα ορίσει η αναθέτουσα αρχή

Με την αποσφράγιση των ως άνω φακέλων, σύμφωνα με τα ειδικότερα προβλεπόμενα στο άρθρο 3.1.2 της παρούσας, κάθε προσφέρων αποκτά πρόσβαση στις λοιπές προσφορές και τα υποβληθέντα δικαιολογητικά τους, με την επιφύλαξη των πτυχών εκείνων της κάθε προσφοράς, που έχουν χαρακτηρισθεί ως εμπιστευτικές.

Η αναθέτουσα αρχή μπορεί να καλέσει τους οικονομικούς φορείς να συμπληρώσουν ή να διευκρινίσουν τα έγγραφα ή δικαιολογητικά που έχουν υποβληθεί, ή να διευκρινίσουν το περιεχόμενο της τεχνικής ή οικονομικής προσφοράς τους, σύμφωνα με το άρθρο 102 του ν. 4412/2016.

3.1.2 Αξιολόγηση προσφορών

Μετά την κατά περίπτωση ηλεκτρονική αποσφράγιση των προσφορών η Αναθέτουσα Αρχή προβαίνει στην αξιολόγηση αυτών μέσω των αρμόδιων πιστοποιημένων στο Σύστημα οργάνων της, εφαρμοζόμενων κατά τα λοιπά των κειμένων διατάξεων.

Ειδικότερα :

α) το αρμόδιο γνωμοδοτικό όργανο καταχωρεί όσους υπέβαλαν προσφορές, καθώς και τα υποβληθέντα αυτών δικαιολογητικά και τα αποτελέσματα του ελέγχου αυτών σε πρακτικό, το οποίο υπογράφεται από τα μέλη του οργάνου¹⁴¹.

β) Στη συνέχεια το αρμόδιο γνωμοδοτικό όργανο προβαίνει στην αξιολόγηση μόνο των τεχνικών προσφορών των προσφερόντων, των οποίων τα δικαιολογητικά συμμετοχής έκρινε πλήρη. Η αξιολόγηση γίνεται σύμφωνα με τους όρους της παρούσας και συντάσσεται πρακτικό για την απόρριψη όσων τεχνικών προσφορών δεν πληρούν τους όρους και τις απαιτήσεις των τεχνικών προδιαγραφών και την αποδοχή όσων τεχνικών προσφορών αντίστοιχα πληρούν τα ανωτέρω.

Για την αξιολόγηση των δικαιολογητικών συμμετοχής και των τεχνικών προσφορών μπορεί να συντάσσεται ενιαίο πρακτικό, το οποίο κοινοποιείται από το ως άνω όργανο, μέσω της λειτουργικότητας της «Επικοινωνίας», μόνο στην αναθέτουσα αρχή, προκειμένου η τελευταία να ορίσει την ημερομηνία και ώρα αποσφράγισης του (υπο)φακέλου των οικονομικών προσφορών.

¹³⁸ Βλ. ιδίως παρ. 6 του άρθρου 100 και ΥΑ 56902/215 «Τεχνικές λεπτομέρειες και διαδικασίες λειτουργίας του Εθνικού Συστήματος Ηλεκτρονικών Δημοσίων Συμβάσεων (Ε.Σ.Η.ΔΗ.Σ.)» (άρθρο 16)

¹³⁹ Επισημαίνεται ότι, ως προς τις προθεσμίες για την ολοκλήρωση των ενεργειών της Επιτροπής Διενέργειας Διαγωνισμού ισχύουν τα οριζόμενα στο άρθρο 221Α του ν. 4412/2016, το οποίο προστέθηκε με το άρθρο 43 παρ. 28 του ν. 4605/19.

¹⁴⁰ Προτείνεται οι αναθέτουσες αρχές να ορίζουν την ημερομηνία ηλεκτρονικής αποσφράγισης των προσφορών μετά την παρέλευση τριών εργασίμων ημερών από την καταληκτική ημερομηνία υποβολής των προσφορών, προκειμένου να έχει προσκομιστεί από τους συμμετέχοντες και η πρωτότυπη εγγύηση συμμετοχής, σύμφωνα με τα προβλεπόμενα στο άρθρο 2.4.3.1 της παρούσας.

¹⁴¹ Πρβλ και το άρθρο 72 παρ. 5 του ν. 4412/2016 "Η αναθέτουσα αρχή επικοινωνεί με τους φορείς που φέρονται να έχουν εκδώσει τις εγγυητικές επιστολές προκειμένου να διαπιστώσει την εγκυρότητά τους"

γ) Μετά την ολοκλήρωση της αξιολόγησης, σύμφωνα με τα ανωτέρω, αποσφραγίζονται, κατά την ημερομηνία και ώρα που ορίζεται στην ειδική πρόσκληση οι φάκελοι όλων των υποβληθεισών οικονομικών προσφορών¹⁴².

δ) Το αρμόδιο γνωμοδοτικό όργανο προβαίνει στην αξιολόγηση των οικονομικών προσφορών των προσφερόντων, των οποίων τις τεχνικές προσφορές και τα δικαιολογητικά συμμετοχής έκρινε πλήρη και σύμφωνα με τους όρους και τις απαιτήσεις της παρούσας και συντάσσει πρακτικό στο οποίο εισηγείται αιτιολογημένα την αποδοχή ή απόρριψή τους, την κατάταξη των προσφορών και την ανάδειξη του προσωρινού αναδόχου. Το εν λόγω πρακτικό κοινοποιείται από το ως άνω όργανο, μέσω της λειτουργικότητας της «Επικοινωνίας», στην αναθέτουσα αρχή¹⁴³ προς έγκριση.

Εάν οι προσφορές φαίνονται ασυνήθιστα χαμηλές σε σχέση με το αντικείμενο της σύμβασης, η αναθέτουσα αρχή απαιτεί από τους οικονομικούς φορείς να εξηγήσουν την τιμή ή το κόστος που προτείνουν στην προσφορά τους, εντός αποκλειστικής προθεσμίας, κατά ανώτατο όριο δέκα (10) ημερών από την κοινοποίηση της σχετικής πρόσκλησης. Στην περίπτωση αυτή εφαρμόζονται τα άρθρα 88 και 89 ν. 4412/2016.

Στην περίπτωση ισότιμων προσφορών η αναθέτουσα αρχή επιλέγει τον ανάδοχο με κλήρωση μεταξύ των οικονομικών φορέων που υπέβαλαν ισότιμες προσφορές. Η κλήρωση γίνεται ενώπιον της Επιτροπής του Διαγωνισμού και παρουσία των οικονομικών φορέων που υπέβαλαν τις ισότιμες προσφορές.¹⁴⁴

Στη συνέχεια εκδίδεται από την αναθέτουσα αρχή μια απόφαση, με την οποία επικυρώνονται τα αποτελέσματα όλων των ανωτέρω σταδίων¹⁴⁵ («Δικαιολογητικά Συμμετοχής», «Τεχνική Προσφορά» και «Οικονομική Προσφορά»), η οποία κοινοποιείται με επιμέλεια αυτής στους προσφέροντες μέσω της λειτουργικότητας της «Επικοινωνίας» του συστήματος ΕΣΗΔΗΣ, μαζί με αντίγραφο των αντιστοίχων πρακτικών της διαδικασίας ελέγχου και αξιολόγησης των προσφορών των ως άνω σταδίων.¹⁴⁶

Κατά της ανωτέρω απόφασης χωρεί προδικαστική προσφυγή, σύμφωνα με τα οριζόμενα στο άρθρο 3.4 της παρούσας.

Σε κάθε περίπτωση, ανεξαρτήτως ποσού και διαδικασίας, όταν εξ αρχής έχει υποβληθεί μία προσφορά, εκδίδεται μια απόφαση, με την οποία επικυρώνονται τα αποτελέσματα όλων των σταδίων, ήτοι Δικαιολογητικών Συμμετοχής, Τεχνικής Προσφοράς και Οικονομικής Προσφοράς.¹⁴⁷

3.2 Πρόσκληση υποβολής δικαιολογητικών προσωρινού αναδόχου¹⁴⁸ - Δικαιολογητικά προσωρινού αναδόχου

Μετά την αξιολόγηση των προσφορών, η αναθέτουσα αρχή αποστέλλει σχετική ηλεκτρονική πρόσκληση μέσω του συστήματος στον προσφέροντα, στον οποίο πρόκειται να γίνει η κατακύρωση («προσωρινό ανάδοχο»), και τον καλεί να υποβάλει εντός προθεσμίας δέκα (10) ημερών¹⁴⁹ από την κοινοποίηση της σχετικής έγγραφης ειδοποίησης σε αυτόν, τα αποδεικτικά έγγραφα νομιμοποίησης¹⁵⁰ και τα πρωτότυπα ή αντίγραφα που εκδίδονται, σύμφωνα με τις διατάξεις του άρθρου 1 του ν. 4250/2014 (Α' 74) όλων των δικαιολογητικών που περιγράφονται στην παράγραφο 2.2.9.2. της παρούσας διακήρυξης, ως αποδεικτικά στοιχεία για τη μη συνδρομή των λόγων αποκλεισμού της παραγράφου 2.2.3 της διακήρυξης, καθώς και για την πλήρωση των κριτηρίων ποιοτικής επιλογής των παραγράφων 2.2.4 - 2.2.8 αυτής.

¹⁴² Πρβλ. άρθρο 100. παρ. 4, όπως τροποποιήθηκε με το άρθρο 43, παρ. 10, περ. α του ν.4605/2019.

¹⁴³ μέσω του πιστοποιημένου χρήστη της αναθέτουσας αρχής στο σύστημα ΕΣΗΔΗΣ.

¹⁴⁴ Βλ. άρθρο 90 παρ. 1 του ν. 4412/2016.

¹⁴⁵ Πρβλ. εδάφιο γ της παρ. 4 του άρθρου 100, όπως τροποποιήθηκε με το άρθρο 107 περ. 18 του ν. 4497/2017, όπως τροποποιήθηκε με το άρθρο 107 περ. 18 του ν. 4497/2017 και αντικαταστάθηκε με το άρθρο 43, παρ. 10, περ. α του ν.4605/2019.

¹⁴⁶ Πρβλ. εδάφιο α της παρ. 4 του άρθρου 100, όπως τροποποιήθηκε με την παρ. 4 του άρθρου 33 του ν.4608/2019.

¹⁴⁷ Πρβλ. άρθρο 100 του ν.4412/2016, όπως τροποποιήθηκε με το άρθρο 33, παρ. 4, περ. β του άρθρου 33 του ν.4608/2019.

¹⁴⁸ Βλ. άρθρο 103 του ν. 4412/2016.

¹⁴⁹ Πρβλ. άρθρο 103 παρ. 1 του ν. 4412/2016, όπως τροποποιήθηκε με το άρθρο 43, παρ. 12, περ. α του ν.4605/2019.

¹⁵⁰ Πρβλ. άρθρο 103 παρ. 1 του ν. 4412/2106, όπως τροποποιήθηκε με το άρθρο 107 περ. 19 του ν. 4497/2017.

Τα εν λόγω δικαιολογητικά, υποβάλλονται από τον προσφέροντα («προσωρινό ανάδοχο»), ηλεκτρονικά μέσω του συστήματος, σε μορφή αρχείων pdf και προσκομίζονται κατά περίπτωση από αυτόν εντός τριών (3) εργάσιμων ημερών από την ημερομηνία υποβολής του τους, κατά τις διατάξεις του ν. 4250/2014 (Α' 94). Ειδικά τα αποδεικτικά τα οποία αποτελούν ιδιωτικά έγγραφα, μπορεί να γίνονται αποδεκτά και σε απλή φωτοτυπία, εφόσον συνυποβάλλεται υπεύθυνη δήλωση στην οποία βεβαιώνεται η ακρίβειά τους και η οποία πρέπει να έχει συνταχθεί μετά την κοινοποίηση της πρόσκλησης για την υποβολή των δικαιολογητικών¹⁵¹. Όταν υπογράφονται από τον ίδιο φέρουν ηλεκτρονική υπογραφή.

Με την παραλαβή των ως άνω δικαιολογητικών, το σύστημα εκδίδει επιβεβαίωση της παραλαβής τους και αποστέλλει ενημερωτικό ηλεκτρονικό μήνυμα σ' αυτόν στον οποίο πρόκειται να γίνει η κατακύρωση.

Αν δεν προσκομισθούν τα παραπάνω δικαιολογητικά ή υπάρχουν ελλείψεις σε αυτά που υποβλήθηκαν, και ο προσωρινός ανάδοχος υποβάλει εντός της προθεσμίας της παρ. 5.3.1 του παρόντος, αίτημα προς το αρμόδιο όργανο αξιολόγησης για την παράταση της προθεσμίας υποβολής, το οποίο συνοδεύεται με αποδεικτικά έγγραφα από τα οποία να αποδεικνύεται ότι έχει αιτηθεί την χορήγηση των δικαιολογητικών, η αναθέτουσα αρχή παρατείνει την προθεσμία υποβολής των δικαιολογητικών για όσο χρόνο απαιτηθεί για την χορήγηση των δικαιολογητικών από τις αρμόδιες αρχές¹⁵²

Το παρόν εφαρμόζεται και στις περιπτώσεις που η αναθέτουσα αρχή ζητήσει την προσκόμιση των δικαιολογητικών κατά τη διαδικασία αξιολόγησης των προσφορών ή αιτήσεων συμμετοχής και πριν το στάδιο κατακύρωσης, κατ' εφαρμογή της διάταξης του άρθρου 79 παρ. 5 εδαφ. α' του ν. 4412/2016, τηρουμένων των αρχών της ίσης μεταχείρισης και της διαφάνειας.¹⁵³

Όσοι δεν έχουν αποκλειστεί οριστικά¹⁵⁴ λαμβάνουν γνώση των παραπάνω δικαιολογητικών που κατατέθηκαν.

Απορρίπτεται η προσφορά του προσωρινού αναδόχου, καταπίπτει υπέρ της αναθέτουσας αρχής η εγγύηση συμμετοχής του και η κατακύρωση γίνεται στον προσφέροντα που υπέβαλε την αμέσως επόμενη πλέον συμφέρουσα από οικονομική άποψη προσφορά, τηρουμένης της ανωτέρω διαδικασίας, εάν:

i) κατά τον έλεγχο των παραπάνω δικαιολογητικών διαπιστωθεί ότι τα στοιχεία που δηλώθηκαν με

το Τ.Ε.Υ.Δ., είναι ψευδή ή ανακριβή, ή

ii) δεν υποβληθούν στο προκαθορισμένο χρονικό διάστημα τα απαιτούμενα πρωτότυπα ή αντίγραφα των παραπάνω δικαιολογητικών ή

iii) από τα δικαιολογητικά που προσκομίσθηκαν νομίμως και εμπροθέσμως, δεν αποδεικνύονται οι όροι και οι προϋποθέσεις συμμετοχής σύμφωνα με τα άρθρα 2.2.3 (λόγοι αποκλεισμού) και 2.2.4 έως 2.2.8 (κριτήρια ποιοτικής επιλογής) της παρούσας,

Σε περίπτωση έγκαιρης και προσήκουσας ενημέρωσης της αναθέτουσας αρχής για μεταβολές στις προϋποθέσεις τις οποίες ο προσωρινός ανάδοχος είχε δηλώσει με το Τ.Ε.Υ.Δ.,

ότι πληροί, οι οποίες επήλθαν ή για τις οποίες έλαβε γνώση μετά την δήλωση και μέχρι την ημέρα της έγγραφης ειδοποίησης για την προσκόμιση των δικαιολογητικών προσωρινού αναδόχου (οψιγενείς μεταβολές), δεν καταπίπτει υπέρ της αναθέτουσας αρχής η εγγύηση συμμετοχής του¹⁵⁵.

Αν κανένας από τους προσφέροντες δεν υποβάλλει αληθή ή ακριβή δήλωση ή δεν προσκομίσει ένα ή περισσότερα από τα απαιτούμενα δικαιολογητικά ή δεν αποδείξει ότι πληροί τα κριτήρια ποιοτικής επιλογής σύμφωνα με τις παραγράφους 2.2.4 -2.2.8 της παρούσας διακήρυξης, η διαδικασία ματαιώνεται.

Η διαδικασία ελέγχου των παραπάνω δικαιολογητικών ολοκληρώνεται με τη σύνταξη πρακτικού από την Επιτροπή του Διαγωνισμού, στο οποίο αναγράφεται η τυχόν συμπλήρωση δικαιολογητικών κατά τα

¹⁵¹ Σύμφωνα με το άρθρο 80 παρ. 12 περ. ε και παρ. 13 του ν. 4412/2016, όπως προστέθηκαν με το άρθρο 43 παρ. 7, περ. α, υποπερ. αδ και αε του ν. 4605/2019.

¹⁵² Πρβ. άρθρο 103 παρ. 2 του ν. 4412/2016, όπως αντικαταστάθηκε από το άρθρο 43 παρ. 12 περ. β' του ν. 4605/2019.

¹⁵³ Πρβ. ομοίως ως ανωτέρω, άρθρο 103 παρ. 2 του ν. 4412/2016, όπως αντικαταστάθηκε από το άρθρο 43 παρ. 12 περ. β' του ν. 4605/2019.

¹⁵⁴ Πρβ. άρθρο 103 παρ. 7 του ν. 4412/2016, όπως αντικαταστάθηκε από το άρθρο 43 παρ. 12 περ. δ' του ν. 4605/2019.

¹⁵⁵ Βλ. άρθρο 104 παρ. 2 και 3.

οριζόμενα ανωτέρω¹⁵⁶ και τη διαβίβαση του φακέλου στο αποφαινόμενο όργανο της αναθέτουσας αρχής για τη λήψη απόφασης είτε για την κατακύρωση της σύμβασης είτε για τη ματαίωση της διαδικασίας είτε για την κήρυξη του προσωρινού αναδόχου ως εκπτώτου.

Επισημαίνεται ότι, η αρμόδια επιτροπή του διαγωνισμού, με αιτιολογημένη εισήγησή της, μπορεί να προτείνει την κατακύρωση της σύμβασης για ολόκληρη ή μεγαλύτερη ή μικρότερη ποσότητα κατά ποσοστό στα εκατό και ως εξής: **ποσοστό 15%**¹⁵⁷ στην περίπτωση της μεγαλύτερης ποσότητας και **ποσοστό 30%**¹⁵⁸ στην περίπτωση μικρότερης ποσότητας. Για κατακύρωση μέρους της ποσότητας κάτω του καθοριζόμενου ως ανωτέρω ποσοστού, απαιτείται προηγούμενη αποδοχή από τον προσωρινό ανάδοχο.

Τα αποτελέσματα του ελέγχου των παραπάνω δικαιολογητικών και της εισήγησης της Επιτροπής επικυρώνονται με την απόφαση κατακύρωσης.

3.3 Κατακύρωση - σύναψη σύμβασης

Η αναθέτουσα αρχή κοινοποιεί την απόφαση κατακύρωσης, μαζί με αντίγραφο όλων των πρακτικών της διαδικασίας ελέγχου και αξιολόγησης των προσφορών, σε κάθε προσφέροντα, που δεν έχει αποκλειστεί οριστικά¹⁵⁹, εκτός από τον προσωρινό ανάδοχο, ηλεκτρονικά μέσω του συστήματος.

Η απόφαση κατακύρωσης δεν παράγει τα έννομα αποτελέσματά της, εφόσον η αναθέτουσα αρχή δεν την κοινοποίησε σε όλους τους προσφέροντες που δεν έχουν αποκλειστεί οριστικά. Τα έννομα αποτελέσματα της απόφασης κατακύρωσης και ιδίως η σύναψη της σύμβασης επέρχονται εφόσον συντρέξουν σωρευτικά τα εξής:

α) παρέλθει άπρακτη η προθεσμία άσκησης προδικαστικής προσφυγής ή σε περίπτωση άσκησης, παρέλθει άπρακτη η προθεσμία άσκησης αίτησης αναστολής κατά της απόφασης της Α.Ε.Π.Π. και σε περίπτωση άσκησης αίτησης αναστολής κατά της απόφασης της Α.Ε.Π.Π., εκδοθεί απόφαση επί της αίτησης, με την επιφύλαξη της χορήγησης προσωρινής διαταγής, σύμφωνα με τα οριζόμενα στο τελευταίο εδάφιο της παραγράφου 4 του άρθρου 372 του ν.4412/2016,

β) ολοκληρωθεί επιτυχώς ο προσυμβατικός έλεγχος από το Ελεγκτικό Συνέδριο, σύμφωνα με τα άρθρα 35 και 36 του ν. 4129/2013, εφόσον απαιτείται, και

γ) κοινοποιηθεί η απόφαση κατακύρωσης στον προσωρινό ανάδοχο, εφόσον ο τελευταίος υποβάλλει, στην περίπτωση που απαιτείται, έπειτα από σχετική πρόσκληση, υπεύθυνη δήλωση, που υπογράφεται κατά τα οριζόμενα στο άρθρο 79Α, στην οποία θα δηλώνεται ότι, δεν έχουν επέλθει στο πρόσωπό του οψιγενείς μεταβολές κατά την έννοια του άρθρου 104 και μόνον στην περίπτωση του προσυμβατικού ελέγχου ή της άσκησης προδικαστικής προσφυγής κατά της απόφασης κατακύρωσης¹⁶⁰. Η υπεύθυνη δήλωση ελέγχεται από την αρμόδια Επιτροπή Διαγωνισμού, η οποία συντάσσει πρακτικό που συνοδεύει τη σύμβαση.

¹⁵⁶ Πρβ. άρθρο 103 παρ. 6 του ν. 4412/2016, όπως τροποποιήθηκε από το άρθρο 43 παρ. 12 περ. γ' του ν. 4605/2019.

¹⁵⁷ Το ποσοστό αυτό δεν μπορεί να υπερβαίνει το 30% για διαγωνισμούς προϋπολογισθείσας αξίας μέχρι 100.000 ευρώ περιλαμβανομένου Φ.Π.Α. και το 15% για διαγωνισμούς προϋπολογισθείσας αξίας από 100.001 ευρώ και άνω περιλαμβανομένου Φ.Π.Α. (παραγρ. 1, άρθρο 105, Ν. 4412/2016).

¹⁵⁸ Το ποσοστό αυτό δεν μπορεί να υπερβαίνει το 50% (παραγρ. 1, άρθρο 105, Ν. 4412/2016).

¹⁵⁹ Πρβ. άρθρο 105 παρ. 2 του ν. 4412/2016, όπως αντικαταστάθηκε από το άρθρο 43 παρ. 13 περ. β' του ν. 4605/2019.

¹⁶⁰ Πρβλ. άρθρο 105 παρ. 3 του ν. 4412/2016, όπως αντικαταστάθηκε από το άρθρο 43 παρ. 13 περ. γ' του ν. 4605/2019. Επισημαίνεται ότι η απόφαση κατακύρωσης κοινοποιείται στον προσωρινό ανάδοχο: α) στην περίπτωση που απαιτείται υποβολή υπεύθυνης δήλωσης, μετά τον έλεγχο αυτής και τη διαπίστωση της ορθότητάς της από την Επιτροπή διαγωνισμού, και β) στην περίπτωση που δεν απαιτείται η υποβολή της ανωτέρω υπεύθυνης δήλωσης, μετά την ολοκλήρωση του ελέγχου των δικαιολογητικών του προσωρινού αναδόχου και την άπρακτη πάροδο της προθεσμίας άσκησης προδικαστικής προσφυγής.

Η αναθέτουσα αρχή προσκαλεί τον ανάδοχο να προσέλθει για υπογραφή του συμφωνητικού, θέτοντάς του προθεσμία που δε μπορεί να υπερβαίνει τις είκοσι (20) ημέρες¹⁶¹ από την κοινοποίηση της σχετικής ειδικής πρόσκλησης. Το συμφωνητικό έχει αποδεικτικό χαρακτήρα.

Στην περίπτωση που ο ανάδοχος δεν προσέλθει να υπογράψει το ως άνω συμφωνητικό μέσα στην τεθείσα προθεσμία, κηρύσσεται έκπτωτος, καταπίπτει υπέρ της αναθέτουσας αρχής η εγγυητική επιστολή συμμετοχής του και ακολουθείται η ίδια, ως άνω διαδικασία, για τον προσφέροντα που υπέβαλε την αμέσως επόμενη πλέον συμφέρουσα από οικονομική άποψη προσφορά¹⁶².

3.4 Προδικαστικές Προσφυγές - Προσωρινή Δικαστική Προστασία

Κάθε ενδιαφερόμενος, ο οποίος έχει ή είχε συμφέρον να του ανατεθεί η συγκεκριμένη σύμβαση και έχει ή είχε υποστεί ή ενδέχεται να υποστεί ζημία από εκτελεστή πράξη ή παράλειψη της αναθέτουσας αρχής κατά παράβαση της νομοθεσίας της Ευρωπαϊκής Ένωσης ή της εσωτερικής νομοθεσίας, δικαιούται να ασκήσει προδικαστική προσφυγή ενώπιον της ΑΕΠΠ κατά της σχετικής πράξης ή παράλειψης της αναθέτουσας αρχής, προσδιορίζοντας ειδικώς τις νομικές και πραγματικές αιτιάσεις που δικαιολογούν το αίτημά του. Σε περίπτωση προσφυγής κατά πράξης της αναθέτουσας αρχής¹⁶³ η προθεσμία για την άσκηση της προδικαστικής προσφυγής είναι:

(α) δέκα (10) ημέρες από την κοινοποίηση της προσβαλλόμενης πράξης στον ενδιαφερόμενο οικονομικό φορέα αν η πράξη κοινοποιήθηκε με ηλεκτρονικά μέσα ή τηλεομοιοτυπία ή

(β) δεκαπέντε (15) ημέρες από την κοινοποίηση της προσβαλλόμενης πράξης σε αυτόν αν χρησιμοποιήθηκαν άλλα μέσα επικοινωνίας, άλλως

γ) δέκα (10) ημέρες από την πλήρη, πραγματική ή τεκμαιρόμενη, γνώση της πράξης που βλάπτει τα συμφέροντα του ενδιαφερόμενου οικονομικού φορέα.

Σε περίπτωση παράλειψης, η προθεσμία για την άσκηση της προδικαστικής προσφυγής είναι δεκαπέντε (15) ημέρες από την επομένη της συντέλεσης της προσβαλλόμενης παράλειψης¹⁶⁴.

Η προδικαστική προσφυγή κατατίθεται ηλεκτρονικά¹⁶⁵ μέσω της λειτουργικότητας «Επικοινωνία» του ΕΣΗΔΗΣ στον ηλεκτρονικό τόπο του διαγωνισμού, επιλέγοντας κατά περίπτωση την ένδειξη «Προδικαστική Προσφυγή» και επισυνάπτοντας το σχετικό έγγραφο σε μορφή ηλεκτρονικού αρχείου Portable Document Format (PDF), το οποίο φέρει εγκεκριμένη προηγμένη ηλεκτρονική υπογραφή ή προηγμένη ηλεκτρονική υπογραφή με χρήση εγκεκριμένων πιστοποιητικών¹⁶⁶

Για το παραδεκτό της άσκησης της προδικαστικής προσφυγής κατατίθεται παράβολο από τον προσφεύγοντα υπέρ του Δημοσίου, κατά τα ειδικά οριζόμενα στο άρθρο 363 του ν. 4412/2016 στο άρθρο 19 παρ. 1.1 και στο άρθρο 7 της με αριθμ. 56902/215 Υ.Α..

Το παράβολο επιστρέφεται στον προσφεύγοντα, σε περίπτωση ολικής ή μερικής αποδοχής της προσφυγής του ή σε περίπτωση που, πριν την έκδοση της απόφασης της ΑΕΠΠ επί της προσφυγής, η αναθέτουσα αρχή ανακαλεί την προσβαλλόμενη πράξη ή προβαίνει στην οφειλόμενη ενέργεια.

Η προθεσμία για την άσκηση της προδικαστικής προσφυγής και η άσκησή της κωλύουν τη σύναψη της σύμβασης επί ποινή ακυρότητας, η οποία διαπιστώνεται με απόφαση της ΑΕΠΠ μετά από άσκηση προσφυγής, σύμφωνα με το άρθρο 368 του ν. 4412/2016. Κατ' εξαίρεση, δεν κωλύεται η σύναψη της σύμβασης εάν υποβλήθηκε μόνο μία (1) προσφορά και δεν υπάρχουν ενδιαφερόμενοι υποψήφιοι.¹⁶⁷

Κατά τα λοιπά, η άσκηση της προδικαστικής προσφυγής δεν κωλύει την πρόοδο της διαγωνιστικής διαδικασίας, εκτός αν ζητηθούν προσωρινά μέτρα προστασίας κατά το άρθρο 366 του ν.4412/2016.

¹⁶¹ Πρβλ. άρθρο 105 παρ. 4 ν. 4412/2016, όπως τροποποιήθηκε με το άρθρο 107 περ. 27 του ν. 4497/2017.

¹⁶² Πρβλ. άρθρο 105 παρ. 5 ν. 4412/2016, όπως τροποποιήθηκε από το άρθρο 43 παρ. 13 σημείο δ' του ν. 4605/2019.

¹⁶³ Πρβλ. άρθρο 360 του ν. 4412/2016.

¹⁶⁴ Πρβλ. άρθρο 361 του ν. 4412/2016

¹⁶⁵ Σύμφωνα με τα οριζόμενα στο άρθρο 362 ν.4412/2016 και το άρθρο 19 της ΥΑ αριθμ. 56902/215 «Τεχνικές λεπτομέρειες και διαδικασίες λειτουργίας του Εθνικού Συστήματος Ηλεκτρονικών Δημοσίων Συμβάσεων (Ε.Σ.Η.ΔΗ.Σ.)».

¹⁶⁶ Σύμφωνα με την παρ.3 του άρθρου 8 της ΥΑ 56902/215 «Τεχνικές λεπτομέρειες και διαδικασίες λειτουργίας του Εθνικού Συστήματος Ηλεκτρονικών Δημοσίων Συμβάσεων (Ε.Σ.Η.ΔΗ.Σ.)».

¹⁶⁷ Πρβλ. άρθρο 364, παρ. 2 του ν. 4412/2016, όπως τροποποιήθηκε από το άρθρο 43 παρ. 41, περ. β) του ν. 4605/2019.

Οι αναθέτουσες αρχές μέσω της λειτουργίας της «Επικοινωνίας» του ΕΣΗΔΗΣ:

- κοινοποιούν την προσφυγή σε κάθε ενδιαφερόμενο τρίτο σύμφωνα με τα προβλεπόμενα στην περ. α του πρώτου εδαφίου της παρ.1 του αρ. 365 του ν. 4412/2016 και την περ. α' της παρ. 1 του άρθρου 9 του π.δ. 39/2017.
- διαβιβάζουν στην Αρχή Εξέτασης Προδικαστικών Προσφυγών (ΑΕΠΠ) τα προβλεπόμενα στην περ. β του πρώτου εδαφίου της παρ. 1 του αρ. 365 του ν. 4412/2016 και την περ. α' της παρ. 1 του άρθρου 9 του π.δ. 39/2017.

Η ΑΕΠΠ αποφαινεται αιτιολογημένα επί της βασιμότητας των προβαλλόμενων πραγματικών και νομικών ισχυρισμών της προσφυγής και των ισχυρισμών της αναθέτουσας αρχής και, σε περίπτωση παρέμβασης, των ισχυρισμών του παρεμβαίνοντος και δέχεται (εν όλω ή εν μέρει) ή απορρίπτει την προσφυγή με απόφασή της, η οποία εκδίδεται μέσα σε αποκλειστική προθεσμία είκοσι (20) ημερών από την ημέρα εξέτασης της προσφυγής

Η Αρχή επιλαμβάνεται αποκλειστικά επί θεμάτων που θίγονται με την προσφυγή και δεν μπορεί να ελέγξει παρεμπιπτόντως όρους της διακήρυξης ή ζητήματα που αφορούν τη διενέργεια της διαδικασίας¹⁶⁸ Σε περίπτωση συμπληρωματικής αιτιολογίας επί της προσβαλλόμενης πράξης, αυτή υποβάλλεται έως και δέκα (10) ημέρες πριν την συζήτηση της προσφυγής και κοινοποιείται αυθημερόν στον προσφεύγοντα μέσω της πλατφόρμας του ΕΣΗΔΗΣ ή αν αυτό δεν είναι εφικτό με οποιοδήποτε πρόσφορο μέσο. Υπομνήματα επί των απόψεων και της συμπληρωματικής αιτιολογίας της Αναθέτουσας Αρχής κατατίθενται μέσω της πλατφόρμας του ΕΣΗΔΗΣ έως πέντε (5) ημέρες πριν από τη συζήτηση της προσφυγής.¹⁶⁹

Οι χρήστες - οικονομικοί φορείς ενημερώνονται για την αποδοχή ή την απόρριψη της προσφυγής από την ΑΕΠΠ.¹⁷⁰

Η άσκηση της ως άνω προδικαστικής προσφυγής αποτελεί προϋπόθεση για την άσκηση των ένδικων βοηθημάτων της αίτησης αναστολής και της αίτησης ακύρωσης του άρθρου 372 του ν. 4412/2016 κατά των εκτελεστών πράξεων ή παραλείψεων των αναθετουσών αρχών.

Όποιος έχει έννομο συμφέρον μπορεί να ζητήσει την αναστολή της εκτέλεσης της απόφασης της ΑΕΠΠ και την ακύρωσή της ενώπιον του αρμοδίου δικαστηρίου¹⁷¹. Δικαίωμα άσκησης των ίδιων ένδικων βοηθημάτων έχει και η αναθέτουσα αρχή, αν η ΑΕΠΠ κάνει δεκτή την προδικαστική προσφυγή. Με τα ένδικα βοηθήματα της αίτησης αναστολής και της αίτησης ακύρωσης λογίζονται ως συμπροσβαλλόμενες με την απόφαση της ΑΕΠΠ και όλες οι συναφείς προς την ανωτέρω απόφαση πράξεις ή παραλείψεις της αναθέτουσας αρχής, εφόσον έχουν εκδοθεί ή συντελεστεί αντιστοίχως έως τη συζήτηση της αίτησης αναστολής ή την πρώτη συζήτηση της αίτησης ακύρωσης.

Η άσκηση της αίτησης αναστολής δεν εξαρτάται από την προηγούμενη άσκηση της αίτησης ακύρωσης. Η αίτηση αναστολής κατατίθεται στο αρμόδιο δικαστήριο μέσα σε προθεσμία δέκα (10) ημερών από την κοινοποίηση ή την πλήρη γνώση της απόφασης επί της προδικαστικής προσφυγής¹⁷². Για την άσκηση της αιτήσεως αναστολής κατατίθεται παράβολο, κατά τα ειδικότερα οριζόμενα στο άρθρο 372 παρ. 4 του ν. 4412/2016.

Η άσκηση αίτησης αναστολής κωλύει τη σύναψη της σύμβασης, εκτός εάν με την προσωρινή διαταγή ο αρμόδιος δικαστής αποφανθεί διαφορετικά¹⁷³.

Τέλος, είναι δυνατή η άσκηση προδικαστικής προσφυγής στην ΑΕΠΠ, για την κήρυξη ακυρότητας της συναφθείσας σύμβασης, κατά τα ειδικότερα οριζόμενα στα άρθρα 368 έως και 371 του ν. 4412/2016.

¹⁶⁸ Η διαδικασία εξέτασης της προδικαστικής προσφυγής ορίζεται στο άρθρο 367 του ν. 4412/2016, όπως έχει τροποποιηθεί από το άρθρο 43 παρ. 43 του ν. 4605/2019.

¹⁶⁹ Πρβλ. άρθρο 365 παρ. 1 του ν. 4412/2016, όπως τροποποιήθηκε από το άρθρο 43 παρ. 42 του ν. 4605/2019.

¹⁷⁰ Σύμφωνα με τα οριζόμενα στο άρθρο 19 του ΠΔ 39/4.5.2017 – Κανονισμός εξέτασης Προδικαστικών Προσφυγών ενώπιον της Αρχής Εξέτασης Προδικαστικών Προσφυγών

¹⁷¹ Πρβλ. Άρθρο 372 παρ. 1 έως 3 του ν. 4412/2016.

¹⁷² Πρβλ άρθρο 372 παρ. 4 του ν. 4412/2016, όπως τροποποιήθηκε από το άρθρο 43 παρ. 45 του ν. 4605/2019.

¹⁷³ Πρβλ άρθρο 372 παρ. 4 τελευταίο εδάφιο του ν. 4412/2016

3.5 Ματαίωση Διαδικασίας

Η αναθέτουσα αρχή ματαιώνει ή δύναται να ματαιώσει εν όλω ή εν μέρει, αιτιολογημένα, τη διαδικασία ανάθεσης, για τους λόγους και υπό τους όρους του άρθρου 106 του ν. 4412/2016, μετά από γνώμη της αρμόδιας Επιτροπής του Διαγωνισμού. Επίσης, αν διαπιστωθούν σφάλματα ή παραλείψεις σε οποιοδήποτε στάδιο της διαδικασίας ανάθεσης, μπορεί, μετά από γνώμη του αρμόδιου οργάνου, να ακυρώσει μερικώς τη διαδικασία ή να αναμορφώσει ανάλογα το αποτέλεσμα της ή να αποφασίσει την επανάληψή της από το σημείο που εμφιλοχώρησε το σφάλμα ή η παράλειψη.

4. ΟΡΟΙ ΕΚΤΕΛΕΣΗΣ ΤΗΣ ΣΥΜΒΑΣΗΣ

4.1 Εγγυήσεις (καλής εκτέλεσης, προκαταβολής)

Εγγύηση καλής εκτέλεσης και εγγύηση προκαταβολής:

Για την υπογραφή της σύμβασης απαιτείται η παροχή εγγύησης καλής εκτέλεσης, σύμφωνα με το άρθρο 72 παρ. 1 β) του ν. 4412/2016, το ύψος της οποίας ανέρχεται σε ποσοστό 5% επί της αξίας της σύμβασης, εκτός ΦΠΑ, και κατατίθεται πριν ή κατά την υπογραφή της σύμβασης.

Η εγγύηση καλής εκτέλεσης, προκειμένου να γίνει αποδεκτή, πρέπει να περιλαμβάνει κατ' ελάχιστον τα αναφερόμενα στην παράγραφο 2.1.5. στοιχεία της παρούσας και επιπλέον τον αριθμό και τον τίτλο της σχετικής σύμβασης. Το περιεχόμενό της είναι σύμφωνο με το υπόδειγμα που περιλαμβάνεται στο Παράρτημα ... της Διακήρυξης και τα οριζόμενα στο άρθρο 72 του ν. 4412/2016.

Η εγγύηση καλής εκτέλεσης της σύμβασης καλύπτει συνολικά και χωρίς διακρίσεις την εφαρμογή όλων των όρων της σύμβασης και κάθε απαίτηση της αναθέτουσας αρχής έναντι του αναδόχου, συμπεριλαμβανομένης τυχόν ισόποσης προς αυτόν προκαταβολής.¹⁷⁴

Σε περίπτωση τροποποίησης της σύμβασης κατά την παράγραφο 4.5, η οποία συνεπάγεται αύξηση της συμβατικής αξίας, ο ανάδοχος είναι υποχρεωμένος να καταθέσει πριν την τροποποίηση, συμπληρωματική εγγύηση το ύψος της οποίας ανέρχεται σε ποσοστό 5% επί του ποσού της αύξησης, εκτός ΦΠΑ.

Η εγγύηση καλής εκτέλεσης καταπίπτει σε περίπτωση παράβασης των όρων της σύμβασης, όπως αυτή ειδικότερα ορίζει.

Στην περίπτωση χορήγησης προκαταβολής, μεγαλύτερου ύψους από αυτό που καλύπτεται με την εγγύηση καλής εκτέλεσης προσκομίζεται από τον ανάδοχο εγγύησης προκαταβολής, σύμφωνα με το υπόδειγμα που περιλαμβάνεται στο Παράρτημα ... της Διακήρυξης, που θα καλύπτει τη διαφορά μεταξύ του ποσού της εγγύησης καλής εκτέλεσης και του ποσού της καταβαλλομένης προκαταβολής. Η προκαταβολή και η εγγύηση προκαταβολής μπορούν να χορηγούνται τμηματικά, σύμφωνα με την παράγραφο 5.1. της παρούσας (τρόπος πληρωμής).

Η εγγύηση καλής εκτέλεσης και η εγγύηση προκαταβολής επιστρέφονται στο σύνολό τους αποδεσμεύονται τμηματικά, κατά το ποσό που αναλογεί στην αξία του μέρους του τμήματος των υλικών που παραλήφθηκε οριστικά] μετά την οριστική ποσοτική και ποιοτική παραλαβή του αντικειμένου της σύμβασης. Εάν στο πρωτόκολλο οριστικής ποιοτικής και ποσοτικής παραλαβής αναφέρονται παρατηρήσεις ή υπάρχει εκπρόθεσμη παράδοση, η επιστροφή των ως άνω εγγυήσεων γίνεται μετά την αντιμετώπιση των παρατηρήσεων και του εκπροθέσμου.

4.2 Συμβατικό Πλαίσιο - Εφαρμοστέα Νομοθεσία

Κατά την εκτέλεση της σύμβασης εφαρμόζονται οι διατάξεις του ν. 4412/2016, οι όροι της παρούσας διακήρυξης και συμπληρωματικά ο Αστικός Κώδικας.

4.3 Όροι εκτέλεσης της σύμβασης

4.3.1 Κατά την εκτέλεση της σύμβασης ο ανάδοχος τηρεί τις υποχρεώσεις στους τομείς του περιβαλλοντικού, κοινωνικοασφαλιστικού και εργατικού δικαίου, που έχουν θεσπισθεί με το δίκαιο της Ένωσης, το εθνικό δίκαιο, συλλογικές συμβάσεις ή διεθνείς διατάξεις περιβαλλοντικού, κοινωνικοασφαλιστικού και εργατικού δικαίου, ~~οι οποίες απαριθμούνται στο Παράρτημα Χ του Προσαρτήματος Α'.~~

Η τήρηση των εν λόγω υποχρεώσεων από τον ανάδοχο και τους υπεργολάβους του ελέγχεται και βεβαιώνεται από τα όργανα που επιβλέπουν την εκτέλεση της σύμβασης και τις αρμόδιες δημόσιες αρχές και υπηρεσίες που ενεργούν εντός των ορίων της ευθύνης και της αρμοδιότητάς τους.

¹⁷⁴ Εδάφιο πέμπτο περίπτωσης (β) παραγράφου 1 άρθρου 72 ν. 4412/2016.

4.3.2 Στις συμβάσεις προμηθειών προϊόντων που εμπίπτουν στο πεδίο εφαρμογής του ν. 2939/2001, επιπλέον του όρου της παρ. 4.3.1 περιλαμβάνεται ο όρος ότι ο ανάδοχος υποχρεούται κατά την υπογραφή της σύμβασης και καθ' όλη τη διάρκεια εκτέλεσης να τηρεί τις υποχρεώσεις των παραγράφων 2 και 11 του άρθρου 4β ή και της παρ. 1 του άρθρου 12 ή και της παρ. 1 του άρθρου 16 του ν.2939/2001. Η τήρηση των υποχρεώσεων ελέγχεται από την αναθέτουσα αρχή μέσω του αρχείου δημοσιοποίησης εγγεγραμμένων παραγωγών στο Εθνικό Μητρώο Παραγωγών (ΕΜΠΑ) που τηρείται στην ηλεκτρονική σελίδα του Ε.Ο.ΑΝ. εντός της προθεσμίας της παραγράφου 4 του άρθρου 105 του ν. 4412/2016 και αποτελεί προϋπόθεση για την υπογραφή του συμφωνητικού, στο οποίο γίνεται υποχρεωτικά μνεία του αριθμού ΕΜΠΑ του υπόχρεου παραγωγού. Η μη τήρηση των υποχρεώσεων της παρούσας παραγράφου έχει τις συνέπειες της παραγράφου 5 του άρθρου 105 του ν. 4412/2016.¹⁷⁵

4.4 Υπεργολαβία

4.4.1. Ο Ανάδοχος δεν απαλλάσσεται από τις συμβατικές του υποχρεώσεις και ευθύνες λόγω ανάθεσης της εκτέλεσης τμήματος/τμημάτων της σύμβασης σε υπεργολάβους. Η τήρηση των υποχρεώσεων της παρ. 2 του άρθρου 18 του ν. 4412/2016 από υπεργολάβους δεν αίρει την ευθύνη του κυρίου αναδόχου.

~~Δεν επιτρέπεται η ανάθεση της εκτέλεσης της σύμβασης των πιο κάτω τμημάτων της σύμβασης/των πιο κάτω υπηρεσιών καθηκόντων~~

4.4.2. Κατά την υπογραφή της σύμβασης ο κύριος ανάδοχος υποχρεούται να αναφέρει στην αναθέτουσα αρχή το όνομα, τα στοιχεία επικοινωνίας και τους νόμιμους εκπροσώπους των υπεργολάβων του, οι οποίοι συμμετέχουν στην εκτέλεση αυτής, εφόσον είναι γνωστά τη συγκεκριμένη χρονική στιγμή. Επιπλέον, υποχρεούται να γνωστοποιεί στην αναθέτουσα αρχή κάθε αλλαγή των πληροφοριών αυτών, κατά τη διάρκεια της σύμβασης, καθώς και τις απαιτούμενες πληροφορίες σχετικά με κάθε νέο υπεργολάβο, τον οποίο ο κύριος ανάδοχος χρησιμοποιεί εν συνεχεία στην εν λόγω σύμβαση, προσκομίζοντας τα σχετικά συμφωνητικά/δηλώσεις συνεργασίας.¹⁷⁶ Σε περίπτωση διακοπής της συνεργασίας του Αναδόχου με υπεργολάβο/ υπεργολάβους της σύμβασης, αυτός υποχρεούται σε άμεση γνωστοποίηση της διακοπής αυτής στην Αναθέτουσα Αρχή, οφείλει δε να διασφαλίσει την ομαλή εκτέλεση του τμήματος/ των τμημάτων της σύμβασης είτε από τον ίδιο, είτε από νέο υπεργολάβο τον οποίο θα γνωστοποιήσει στην αναθέτουσα αρχή κατά την ως άνω διαδικασία.

4.4.3. Η αναθέτουσα αρχή επαληθεύει τη συνδρομή των λόγων αποκλεισμού για τους υπεργολάβους, όπως αυτοί περιγράφονται στην παράγραφο 2.2.3 και με τα αποδεικτικά μέσα της παραγράφου 2.2.9.2 της παρούσας, εφόσον το(α) τμήμα(τα) της σύμβασης, το(α) οποίο(α) ο ανάδοχος προτίθεται να αναθέσει υπό μορφή υπεργολαβίας σε τρίτους, υπερβαίνουν σωρευτικά το ποσοστό του τριάντα τοις εκατό (30%) της συνολικής αξίας της σύμβασης. Επιπλέον, προκειμένου να μην αθετούνται οι υποχρεώσεις της παρ. 2 του άρθρου 18 του ν. 4412/2016, δύναται να επαληθεύσει τους ως άνω λόγους και για τμήμα ή τμήματα της σύμβασης που υπολείπονται του ως άνω ποσοστού.

Όταν από την ως άνω επαλήθευση προκύπτει ότι συντρέχουν λόγοι αποκλεισμού απαιτεί ή δύναται να απαιτήσει την αντικατάστασή του, κατά τα ειδικότερα αναφερόμενα στις παρ. 5 και 6 του άρθρου 131 του ν. 4412/2016.

4.4.4.¹⁷⁷

¹⁷⁵ Πρβλ. άρθρο 130 ν.4412/2016, όπως τροποποιήθηκε με το άρθρο 22 του ν. 4496/2016

¹⁷⁶ Πρβλ παρ. 2 του άρθρου 78 του ν. 4412/2016

¹⁷⁷ Οι Α.Α. μπορούν να προβλέπουν στα έγγραφα της σύμβασης ότι, κατόπιν αιτήματος του υπεργολάβου και, εφόσον η φύση της σύμβασης το επιτρέπει, η αναθέτουσα αρχή καταβάλλει απευθείας στον υπεργολάβο την αμοιβή του για την εκτέλεση προμήθειας, δυνάμει σύμβασης υπεργολαβίας με τον ανάδοχο. Στην περίπτωση αυτή, στα έγγραφα της σύμβασης καθορίζονται τα ειδικότερα μέτρα ή οι μηχανισμοί που επιτρέπουν στον κύριο ανάδοχο να εγείρει αντιρρήσεις ως προς αδικαιολόγητες πληρωμές, καθώς και οι ρυθμίσεις που αφορούν αυτόν τον τρόπο πληρωμής. Στην περίπτωση αυτή δεν αίρεται η ευθύνη του κυρίου αναδόχου. Η παρ. 3 συμπληρώνεται αναλόγως, εάν η Α.Α. προβλέψει την απευθείας πληρωμή του υπεργολάβου, άλλως διαγράφεται.

4.5 Τροποποίηση σύμβασης κατά τη διάρκειά της¹⁷⁸

Η σύμβαση μπορεί να τροποποιείται κατά τη διάρκειά της, χωρίς να απαιτείται νέα διαδικασία σύναψης σύμβασης, μόνο σύμφωνα με τους όρους και τις προϋποθέσεις του άρθρου 132 του ν. 4412/2016 και κατόπιν γνωμοδότησης της Επιτροπής της περ. β της παρ. 11 του άρθρου 221 του ν. 4412/^{179 180}

4.6 Δικαίωμα μονομερούς λύσης της σύμβασης¹⁸¹

4.6.1. Η αναθέτουσα αρχή μπορεί, με τις προϋποθέσεις που ορίζουν οι κείμενες διατάξεις, να καταγγείλει τη σύμβαση κατά τη διάρκεια της εκτέλεσής της, εφόσον:

α) η σύμβαση έχει υποστεί ουσιώδη τροποποίηση, κατά την έννοια της παρ. 4 του άρθρου 132 του ν. 4412/2016, που θα απαιτούσε νέα διαδικασία σύναψης σύμβασης

β) ο ανάδοχος, κατά το χρόνο της ανάθεσης της σύμβασης, τελούσε σε μια από τις καταστάσεις που αναφέρονται στην παράγραφο 2.2.3.1 και, ως εκ τούτου, θα έπρεπε να έχει αποκλειστεί από τη διαδικασία σύναψης της σύμβασης,

γ) η σύμβαση δεν έπρεπε να ανατεθεί στον ανάδοχο λόγω σοβαρής παραβίασης των υποχρεώσεων που υπέχει από τις Συνθήκες και την Οδηγία 2014/24/ΕΕ, η οποία έχει αναγνωριστεί με απόφαση του Δικαστηρίου της Ένωσης στο πλαίσιο διαδικασίας δυνάμει του άρθρου 258 της ΣΛΕΕ.

¹⁷⁸ Πρβλ. άρθρο 132 του ν. 4412/2016, όπως τροποποιήθηκε με το άρθρο 43, παρ. 21 του ν. 4605/2019

¹⁷⁹ Πρβλ. άρθρο 201 ν. 4412/2016, σε συνδυασμό με την περίπτωση ζ' της παρ. 11 του [άρθρου 221](#), η οποία προστέθηκε με το άρθρο 107 περ. 39 του ν. 4497/2017.

¹⁸⁰ Δυνατότητα της Α.Α. να προβλέψει στη διακήρυξη ρήτρες αναθεώρησης/ προαιρέσεις. Στην περίπτωση αυτή και εφόσον πρόκειται για σαφείς, ακριβείς και ρητές ρήτρες αναθεώρησης, στις οποίες μπορεί να περιλαμβάνονται και ρήτρες αναθεώρησης τιμών ή προαιρέσεις, επιτρέπεται η τροποποίηση της σύμβασης χωρίς νέα διαδικασία σύναψης, ανεξαρτήτως της χρηματικής αξίας της τροποποίησης. Οι ρήτρες αυτές αναφέρουν το αντικείμενο και τη φύση των ενδεχόμενων τροποποιήσεων ή προαιρέσεων, καθώς και τους όρους υπό τους οποίους μπορούν να ενεργοποιηθούν. Οι προβλεπόμενες τροποποιήσεις ή προαιρέσεις δε θα πρέπει να μεταβάλουν τη συνολική φύση της σύμβασης (Πρβλ. άρθρο 132 παρ. 1 α ΤΟΥ Ν. 4412/2016).

¹⁸¹ βλ. Άρθρο 133 του ν. 4412/2016 Δικαίωμα μονομερούς λύσης της σύμβασης

5. ΕΙΔΙΚΟΙ ΟΡΟΙ ΕΚΤΕΛΕΣΗΣ ΤΗΣ ΣΥΜΒΑΣΗΣ

5.1 Τρόπος πληρωμής

5.1.1. Η πληρωμή του αναδόχου θα πραγματοποιηθεί με τον πιο κάτω τρόπο :

α) Το **100%** της συμβατικής αξίας μετά την οριστική παραλαβή του συνόλου της προμήθειας

β) Με τη χορήγηση έντοκης προκαταβολής μέχρι ποσοστού % της συμβατικής αξίας χωρίς Φ.Π.Α. , με την κατάθεση ισόποσης εγγύησης η οποία θα καλύπτει τη διαφορά μεταξύ του ποσού της εγγύησης καλής εκτέλεσης και του ποσού της καταβαλλόμενης προκαταβολής, σύμφωνα με τα οριζόμενα στο άρθρο 72§1 περ. δ του ν. 4412/2016 και την καταβολή του υπολοίπου είτε μετά την οριστική παραλαβή των υλικών είτε με πληρωμή ποσοστού 20% της συμβατικής αξίας χωρίς ΦΠΑ με το πρωτόκολλο παραλαβής κατόπιν του μακροσκοπικού ελέγχου και την εξόφληση της υπόλοιπης συμβατικής αξίας με τον συνολικό ΦΠΑ μετά την οριστική παραλαβή των υλικών.

Η παραπάνω προκαταβολή θα είναι έντοκη. Κατά την εξόφληση θα παρακρατείται τόκος επί της εισπραχθείσας προκαταβολής και για το χρονικό διάστημα υπολογιζόμενου από την ημερομηνία λήψεως μέχρι την ημερομηνία οριστικής και ποιοτικής παραλαβής. Για τον υπολογισμό του τόκου θα λαμβάνεται υπόψη το ύψος του επιτοκίου των εντόκων γραμματίων του Δημοσίου 12μηνιας διάρκειας που θα ισχύει κατά την ημερομηνία λήψης της προκαταβολής προσαυξημένο κατά 0,25 ποσοστιαίες μονάδες¹⁸² το οποίο θα παραμένει σταθερό μέχρι την εξάντληση του ποσού της χορηγηθείσας προκαταβολής¹⁸³.

Η πληρωμή του συμβατικού τιμήματος θα γίνεται με την προσκόμιση των νομίμων παραστατικών και δικαιολογητικών που προβλέπονται από τις διατάξεις του άρθρου 200 παρ. 4 του ν. 4412/2016¹⁸⁴, καθώς και κάθε άλλο δικαιολογητικό που τυχόν ήθελε ζητηθεί από τις αρμόδιες υπηρεσίες που διενεργούν τον έλεγχο και την πληρωμή.

5.1.2. Τον Ανάδοχο βαρύνουν οι υπέρ τρίτων κρατήσεις, ως και κάθε άλλη επιβάρυνση, σύμφωνα με την κείμενη νομοθεσία, μη συμπεριλαμβανομένου Φ.Π.Α., για την παράδοση του υλικού στον τόπο και με τον τρόπο που προβλέπεται στα έγγραφα της σύμβασης. Ιδίως βαρύνεται με τις ακόλουθες κρατήσεις:

α) Κράτηση 0,07% η οποία υπολογίζεται επί της αξίας κάθε πληρωμής προ φόρων και κρατήσεων της αρχικής, καθώς και κάθε συμπληρωματικής σύμβασης Υπέρ της Ενιαίας Ανεξάρτητης Αρχής Δημοσίων Συμβάσεων επιβάλλεται (άρθρο 4 Ν.4013/2011 όπως ισχύει)¹⁸⁵

β) Κράτηση ύψους 0,02% υπέρ του Δημοσίου, η οποία υπολογίζεται επί της αξίας, εκτός ΦΠΑ, της αρχικής, καθώς και κάθε συμπληρωματικής σύμβασης. Το ποσό αυτό παρακρατείται σε κάθε πληρωμή από την αναθέτουσα αρχή στο όνομα και για λογαριασμό της Γενικής Διεύθυνσης Δημοσίων Συμβάσεων και Προμηθειών σύμφωνα με την παρ. 6 του άρθρου 36 του ν. 4412/2016¹⁸⁶

γ) Κράτηση 0,06% η οποία υπολογίζεται επί της αξίας κάθε πληρωμής προ φόρων και κρατήσεων της αρχικής καθώς και κάθε συμπληρωματικής σύμβασης υπέρ της Αρχής Εξέτασης Προδικαστικών Προσφυγών (άρθρο 350 παρ. 3 του ν. 4412/2016)¹⁸⁷.

δ)

¹⁸² Βλ. Απόφαση 2/51557/0026/10-09-01 ΦΕΚ 1209/Β/01 Υπ. Οικονομικών, στο βαθμό που η Α.Α. υπάγεται στο πεδίο εφαρμογής της

¹⁸³ Η απόσβεση της προκαταβολής και η επιστροφή της εγγύησης προκαταβολής πραγματοποιούνται σύμφωνα με τις διατάξεις του άρθρου 72 του ν. 4412/2016 και τον τρόπο που ορίζει η Α.Α.

¹⁸⁴ Πρβλ. άρθρο 200 παρ. 4 του ν. 4412/2016, όπως τροποποιήθηκε με το άρθρο 107 περ. 34 και 35 του ν. 4497/2017.

¹⁸⁵ Πρβλ. άρθρο 4 παρ. 3 έβδομο εδάφιο του ν. 4013/2011, όπως αντικαταστάθηκε από το άρθρο 44 του ν. 4605/2019.

¹⁸⁶ Ο χρόνος, τρόπος και η διαδικασία κράτησης των ως άνω χρηματικών ποσών, καθώς και κάθε άλλο αναγκαίο θέμα για την εφαρμογή της ως άνω κράτησης εξαρτάται από την έκδοση της κοινής απόφασης του Υπουργού Οικονομίας, Ανάπτυξης και Τουρισμού και Οικονομικών της παρ. 6 του άρθρου 36 του ν. 4412/2016.

¹⁸⁷ Πρβλ Υπουργική Απόφαση 1191/14-3-2017 (Β' 969) "Καθορισμός του χρόνου, τρόπου υπολογισμού της διαδικασίας παρακράτησης και απόδοσης της κράτησης 0,06% υπέρ της Αρχής Εξέτασης Προδικαστικών Προσφυγών (Α.Ε.Π.Π.), καθώς και των λοιπών λεπτομερειών εφαρμογής της παραγράφου 3 του άρθρου 350 του ν. 4412/2016 (Α' 147)".

Οι υπέρ τρίτων κρατήσεις υπόκεινται στο εκάστοτε ισχύον αναλογικό τέλος χαρτοσήμου 3% και στην επ' αυτού εισφορά υπέρ ΟΓΑ 20%.

Με κάθε πληρωμή θα γίνεται η προβλεπόμενη από την κείμενη νομοθεσία παρακράτηση φόρου εισοδήματος αξίας 4 % επί του καθαρού ποσού.

5.2 Κήρυξη οικονομικού φορέα έκπτωτου - Κυρώσεις

5.2.1. Ο ανάδοχος κηρύσσεται υποχρεωτικά έκπτωτος¹⁸⁸ από τη σύμβαση και από κάθε δικαίωμα που απορρέει από αυτήν, με απόφαση της αναθέτουσας αρχής, ύστερα από γνωμοδότηση του αρμόδιου οργάνου, εφόσον δεν φορτώσει, παραδώσει ή αντικαταστήσει τα συμβατικά υλικά ή δεν επισκευάσει ή συντηρήσει αυτά μέσα στον συμβατικό χρόνο ή στον χρόνο παράτασης που του δοθεί, σύμφωνα με όσα προβλέπονται στο άρθρο 206 του ν. 4412/2016 και την παράγραφο 6.1 της παρούσας

Δεν κηρύσσεται έκπτωτος όταν:

- α) το υλικό δεν φορτωθεί ή παραδοθεί ή αντικατασταθεί με ευθύνη του φορέα που εκτελεί τη σύμβαση.
- β) συντρέχουν λόγοι ανωτέρας βίας

Στον οικονομικό φορέα που κηρύσσεται έκπτωτος από την σύμβαση, επιβάλλονται, με απόφαση του αποφαινόμενου οργάνου, ύστερα από γνωμοδότηση του αρμοδίου οργάνου, το οποίο υποχρεωτικά καλεί τον ανάδοχο προς παροχή εξηγήσεων, αθροιστικά, οι παρακάτω κυρώσεις:

- α) ολική κατάπτωση της εγγύησης καλής εκτέλεσης της σύμβασης,
- β) είσπραξη εντόκως της προκαταβολής που χορηγήθηκε στον έκπτωτο από τη σύμβαση ανάδοχο είτε από ποσόν που δικαιούται να λάβει είτε με κατάθεση του ποσού από τον ίδιο είτε με κατάπτωση της εγγύησης προκαταβολής. Ο υπολογισμός των τόκων γίνεται από την ημερομηνία λήψης της προκαταβολής από τον ανάδοχο μέχρι την ημερομηνία έκδοσης της απόφασης κήρυξης του ως έκπτωτου, με το ισχύον κάθε φορά ανώτατο όριο επιτοκίου για τόκο από δικαιοπραξία, από την ημερομηνία δε αυτή και μέχρι της επιστροφής της, με το ισχύον κάθε φορά επιτόκιο για τόκο υπερημερίας

5.2.2. Αν το υλικό φορτωθεί - παραδοθεί ή αντικατασταθεί μετά τη λήξη του συμβατικού χρόνου και μέχρι λήξης του χρόνου της παράτασης που χορηγήθηκε, σύμφωνα με το άρθρο 206 του Ν.4412/16, επιβάλλεται πρόστιμο¹⁸⁹ 5% επί της συμβατικής αξίας της ποσότητας που παραδόθηκε εκπρόθεσμα.

Το παραπάνω πρόστιμο υπολογίζεται επί της συμβατικής αξίας των εκπρόθεσμα παραδοθέντων υλικών, χωρίς ΦΠΑ. Εάν τα υλικά που παραδόθηκαν εκπρόθεσμα επηρεάζουν τη χρησιμοποίηση των υλικών που παραδόθηκαν εμπρόθεσμα, το πρόστιμο υπολογίζεται επί της συμβατικής αξίας της συνολικής ποσότητας αυτών.

Κατά τον υπολογισμό του χρονικού διαστήματος της καθυστέρησης για φόρτωση- παράδοση ή αντικατάσταση των υλικών, με απόφαση του αποφαινόμενου οργάνου, ύστερα από γνωμοδότηση του αρμοδίου οργάνου, δεν λαμβάνεται υπόψη ο χρόνος που παρήλθε πέραν του εύλογου, κατά τα διάφορα στάδια των διαδικασιών, για το οποίο δεν ευθύνεται ο ανάδοχος και παρατείνεται, αντίστοιχα, ο χρόνος φόρτωσης - παράδοσης.

Εφόσον ο ανάδοχος έχει λάβει προκαταβολή, εκτός από το προβλεπόμενο κατά τα ανωτέρω πρόστιμο, καταλογίζεται σε βάρος του και τόκος επί του ποσού της προκαταβολής, που υπολογίζεται από την επόμενη της λήξης του συμβατικού χρόνου, μέχρι την προσκόμιση του συμβατικού υλικού, με το ισχύον κάθε φορά ανώτατο όριο του ποσοστού του τόκου υπερημερίας. [η περίπτωση αυτή συμπληρώνεται εφόσον προβλέπεται η χορήγηση προκαταβολής].

Η είσπραξη του προστίμου και των τόκων επί της προκαταβολής γίνεται με παρακράτηση από το ποσό πληρωμής του αναδόχου ή, σε περίπτωση ανεπάρκειας ή έλλειψης αυτού, με ισόποση κατάπτωση της εγγύησης καλής εκτέλεσης και προκαταβολής αντίστοιχα, εφόσον ο ανάδοχος δεν καταθέσει το απαιτούμενο ποσό.

¹⁸⁸ Άρθρο 203 του ν. 4412/2016.

¹⁸⁹ Άρθρο 207 του ν. 4412/2016.

Σε περίπτωση ένωσης οικονομικών φορέων, το πρόστιμο και οι τόκοι επιβάλλονται αναλόγως σε όλα τα μέλη της ένωσης.

5.3 Διοικητικές προσφυγές κατά τη διαδικασία εκτέλεσης των συμβάσεων¹⁹⁰

Ο ανάδοχος μπορεί κατά των αποφάσεων που επιβάλλουν σε βάρος του κυρώσεις, δυνάμει των όρων των άρθρων 5.2 (Κήρυξη οικονομικού φορέα εκπτώτου - Κυρώσεις), 6.1. (Χρόνος παράδοσης υλικών), 6.4. (Απόρριψη συμβατικών υλικών – αντικατάσταση), καθώς και κατ' εφαρμογή των συμβατικών όρων να ασκήσει προσφυγή για λόγους νομιμότητας και ουσίας ενώπιον του φορέα που εκτελεί τη σύμβαση μέσα σε ανατρεπτική προθεσμία (30) ημερών από την ημερομηνία της κοινοποίησης ή της πλήρους γνώσης της σχετικής απόφασης. Η εμπρόθεσμη άσκηση της προσφυγής αναστέλλει τις επιβαλλόμενες κυρώσεις. Επί της προσφυγής αποφασίζει το αρμοδίως αποφαινόμενο όργανο, ύστερα από γνωμοδότηση του προβλεπόμενου στις περιπτώσεις β' και δ' της παραγράφου 11 του άρθρου 221 του ν.4412/2016 οργάνου, εντός προθεσμίας τριάντα (30) ημερών από την άσκησή της, άλλως θεωρείται ως σιωπηρώς απορριφθείσα. Κατά της απόφασης αυτής δεν χωρεί η άσκηση άλλης οποιασδήποτε φύσης διοικητικής προσφυγής. Αν κατά της απόφασης που επιβάλλει κυρώσεις δεν ασκηθεί εμπρόθεσμα η προσφυγή ή αν απορριφθεί αυτή από το αποφαινόμενο αρμοδίως όργανο, η απόφαση καθίσταται οριστική. Αν ασκηθεί εμπρόθεσμα προσφυγή, αναστέλλονται οι συνέπειες της απόφασης μέχρι αυτή να οριστικοποιηθεί.

5.4 Δικαστική επίλυση διαφορών

Κάθε διαφορά μεταξύ των συμβαλλόμενων μερών που προκύπτει από τις συμβάσεις που συνάπτονται στο πλαίσιο της παρούσας διακήρυξης, επιλύεται με την άσκηση προσφυγής ή αγωγής στο Διοικητικό Εφετείο της Περιφέρειας, στην οποία εκτελείται εκάστη σύμβαση, κατά τα ειδικότερα οριζόμενα στις παρ. 1 έως και 6 του άρθρου 205Α του ν. 4412/2016¹⁹¹. Πριν από την άσκηση της προσφυγής στο Διοικητικό Εφετείο προηγείται υποχρεωτικά η τήρηση της προβλεπόμενης στο άρθρο 205 ενδικοφανούς διαδικασίας, διαφορετικά η προσφυγή απορρίπτεται ως απαράδεκτη.

¹⁹⁰ Πρβλ. άρθρο 205 του ν. 4412/2016, όπως αντικαταστάθηκε από το άρθρο 43 παρ. 23 του ν. 4605/2019

¹⁹¹ Πρβ. άρθρο 205Α του ν. 4412/2016, όπως προστέθηκε με το άρθρο 43 παρ. 24 περ. α' του ν. 4605/2019.

6. ΕΙΔΙΚΟΙ ΟΡΟΙ ΕΚΤΕΛΕΣΗΣ

6.1 Χρόνος παράδοσης υλικών

6.1.1. Ο ανάδοχος υποχρεούται να παραδώσει παραδώσει τον εξοπλισμό των παιδικών χαρών πλήρως εγκατεστημένο και σε λειτουργία σύμφωνα με τα οριζόμενα στο Παράρτημα Ι - Μελέτη, εντός εκατόν ογδόντα (180) ημερολογιακών ημερών από την υπογραφή της σύμβασης

Ο συμβατικός χρόνος παράδοσης των υλικών μπορεί να παρατείνεται, πριν από τη λήξη του αρχικού συμβατικού χρόνου παράδοσης, υπό τις προϋποθέσεις του άρθρου 206 του ν. 4412/2016. Στην περίπτωση που το αίτημα υποβάλλεται από τον ανάδοχο και η παράταση χορηγείται χωρίς να συντρέχουν λόγοι ανωτέρας βίας ή άλλοι ιδιαίτερως σοβαροί λόγοι που καθιστούν αντικειμενικώς αδύνατη την εμπρόθεσμη παράδοση των συμβατικών ειδών επιβάλλονται οι κυρώσεις του άρθρου 207 του ν. 4412/2016.

6.1.2. Εάν λήξει ο συμβατικός χρόνος παράδοσης, χωρίς να υποβληθεί εγκαίρως αίτημα παράτασης ή, εάν λήξει ο παραταθείς, κατά τα ανωτέρω, χρόνος, χωρίς να παραδοθεί το υλικό, ο ανάδοχος κηρύσσεται έκπτωτος.

6.1.3. Ο ανάδοχος υποχρεούται να ειδοποιεί την υπηρεσία που εκτελεί την προμήθεια, την αποθήκη υποδοχής των υλικών και την επιτροπή παραλαβής, για την ημερομηνία που προτίθεται να παραδώσει το υλικό, τουλάχιστον πέντε (5) εργάσιμες ημέρες νωρίτερα.

Μετά από κάθε προσκόμιση υλικού στην αποθήκη υποδοχής αυτών, ο ανάδοχος υποχρεούται να υποβάλει στην υπηρεσία αποδεικτικό, θεωρημένο από τον υπεύθυνο της αποθήκης, στο οποίο αναφέρεται η ημερομηνία προσκόμισης, το υλικό, η ποσότητα και ο αριθμός της σύμβασης σε εκτέλεση της οποίας προσκομίστηκε.

6.2 Παραλαβή υλικών - Χρόνος και τρόπος παραλαβής υλικών

6.2.1. Η παραλαβή των υλικών γίνεται από επιτροπές, πρωτοβάθμιες ή και δευτεροβάθμιες, που συγκροτούνται σύμφωνα με την παρ. 11 εδ. β του άρθρου 221 του Ν.4412/16¹⁹² σύμφωνα με τα οριζόμενα στο άρθρο 208 του ως άνω νόμου και το Παράρτημα...της παρούσας (σχέδιο σύμβασης). Κατά την διαδικασία παραλαβής των υλικών διενεργείται ποσοτικός και ποιοτικός έλεγχος και εφόσον το επιθυμεί μπορεί να παραστεί και ο ανάδοχος. Ο ποιοτικός έλεγχος των υλικών γίνεται με μακροσκοπικό έλεγχο του εξοπλισμού.

Το κόστος της διενέργειας των ελέγχων βαρύνει τον ανάδοχο.

Η επιτροπή παραλαβής, μετά τους προβλεπόμενους ελέγχους συντάσσει πρωτόκολλα (μακροσκοπικό – οριστικό- παραλαβής του υλικού με παρατηρήσεις –απόρριψης των υλικών) σύμφωνα με την παρ.3 του άρθρου 208 του ν. 4412/16.

Τα πρωτόκολλα που συντάσσονται από τις επιτροπές (πρωτοβάθμιες – δευτεροβάθμιες) κοινοποιούνται υποχρεωτικά και στους αναδόχους.

Υλικά που απορρίφθηκαν ή κρίθηκαν παραληπτά με έκπτωση επί της συμβατικής τιμής, με βάση τους ελέγχους που πραγματοποίησε η πρωτοβάθμια επιτροπή παραλαβής, μπορούν να παραπέμπονται για επανεξέταση σε δευτεροβάθμια επιτροπή παραλαβής ύστερα από αίτημα του αναδόχου ή αυτεπάγγελτα σύμφωνα με την παρ. 5 του άρθρου 208 του ν.4412/16. Τα έξοδα βαρύνουν σε κάθε περίπτωση τον ανάδοχο.

¹⁹² Άρθρο 221 παρ. 11 β) του ν. 4412/2016: “Για την παρακολούθηση και την παραλαβή της σύμβασης προμήθειας συγκροτείται τριμελής ή πενταμελής Επιτροπή παρακολούθησης και παραλαβής με απόφαση του αρμόδιου αποφαινομένου οργάνου. Το όργανο αυτό εισηγείται για όλα τα θέματα παραλαβής του φυσικού αντικείμενου της σύμβασης, προβαίνοντας, σε μακροσκοπικούς, λειτουργικούς ή και επιχειρησιακούς ελέγχους του προς παραλαβή αντικείμενου της σύμβασης, εφόσον προβλέπεται από τη σύμβαση ή κρίνεται αναγκαίο, συντάσσει τα σχετικά πρωτόκολλα, παρακολουθεί και ελέγχει την προσηκούσα εκτέλεση όλων των όρων της σύμβασης και την εκπλήρωση των υποχρεώσεων του αναδόχου και εισηγείται τη λήψη των επιβεβλημένων μέτρων λόγω μη τήρησης των ως άνω όρων. Με απόφαση του αρμόδιου αποφαινομένου οργάνου μπορεί να συγκροτείται δευτεροβάθμια επιτροπή παρακολούθησης και παραλαβής με τις παραπάνω αρμοδιότητες”

Επίσης, εάν ο τελευταίος διαφωνεί με τα αποτελέσματα των εργαστηριακών εξετάσεων που διενεργήθηκαν από πρωτοβάθμιες ή δευτεροβάθμιες επιτροπές παραλαβής μπορεί να ζητήσει εγγράφως εξέταση κατ'έφεση των οικείων αντιδειγμάτων, μέσα σε ανατρεπτική προθεσμία είκοσι (20) ημερών από την γνωστοποίηση σε αυτόν των αποτελεσμάτων της αρχικής εξέτασης, με τον τρόπο που περιγράφεται στην παρ. 8 του άρθρου 208 του Ν.4412/16.

Το αποτέλεσμα της κατ'έφεση εξέτασης είναι υποχρεωτικό και τελεσίδικο και για τα δύο μέρη.

Ο ανάδοχος δεν μπορεί να ζητήσει παραπομπή σε δευτεροβάθμια επιτροπή παραλαβής μετά τα αποτελέσματα της κατ'έφεση εξέτασης.

6.2.2. Η παραλαβή των υλικών και η έκδοση των σχετικών πρωτοκόλλων παραλαβής πραγματοποιείται μέσα στους κατωτέρω καθοριζόμενους χρόνους: μέσα σε χρόνο επτά (7) ημερών από την παράδοση των υλικών.

Αν η παραλαβή των υλικών και η σύνταξη του σχετικού πρωτοκόλλου δεν πραγματοποιηθεί από την επιτροπή παραλαβής μέσα στον οριζόμενο από τη σύμβαση χρόνο, θεωρείται ότι η παραλαβή συντελέστηκε αυτοδίκαια, με κάθε επιφύλαξη των δικαιωμάτων του Δημοσίου και εκδίδεται προς τούτο σχετική απόφαση του αρμοδίου αποφαινομένου οργάνου, με βάση μόνο το θεωρημένο από την υπηρεσία που παραλαμβάνει τα υλικά αποδεικτικό προσκόμισης τούτων, σύμφωνα δε με την απόφαση αυτή η αποθήκη του φορέα εκδίδει δελτίο εισαγωγής του υλικού και εγγραφής του στα βιβλία της, προκειμένου να πραγματοποιηθεί η πληρωμή του αναδόχου.

Ανεξάρτητα από την, κατά τα ανωτέρω, αυτοδίκαιη παραλαβή και την πληρωμή του αναδόχου, πραγματοποιούνται οι προβλεπόμενοι από την σύμβαση έλεγχοι από επιτροπή που συγκροτείται με απόφαση του αρμοδίου αποφαινομένου οργάνου, στην οποία δεν μπορεί να συμμετέχουν ο πρόεδρος και τα μέλη της επιτροπής που δεν πραγματοποίησε την παραλαβή στον προβλεπόμενο από την σύμβαση χρόνο. Η παραπάνω επιτροπή παραλαβής προβαίνει σε όλες τις διαδικασίες παραλαβής που προβλέπονται από την ως άνω παράγραφο 1 και το άρθρο 208 του ν. 4412/2016 και συντάσσει τα σχετικά πρωτόκολλα. Οι εγγυητικές επιστολές προκαταβολής και καλής εκτέλεσης δεν επιστρέφονται πριν από την ολοκλήρωση όλων των προβλεπόμενων από τη σύμβαση ελέγχων και τη σύνταξη των σχετικών πρωτοκόλλων.¹⁹³

6.3 Ειδικό όροι ναύλωσης – ασφάλισης - ανακοίνωσης φόρτωσης και ποιοτικού ελέγχου στο εξωτερικό

Δεν αφορά την προμήθεια αυτή.

6.4 Απόρριψη συμβατικών υλικών – Αντικατάσταση

6.4.1. Σε περίπτωση οριστικής απόρριψης ολόκληρης ή μέρους της συμβατικής ποσότητας των υλικών, με απόφαση του αποφαινομένου οργάνου ύστερα από γνωμοδότηση του αρμόδιου οργάνου, μπορεί να εγκρίνεται αντικατάστασή της με άλλη, που να είναι σύμφωνη με τους όρους της σύμβασης, μέσα σε τακτή προθεσμία που ορίζεται από την απόφαση αυτή.

6.4.2. Αν η αντικατάσταση γίνεται μετά τη λήξη του συμβατικού χρόνου, η προθεσμία που ορίζεται για την αντικατάσταση δεν μπορεί να είναι μεγαλύτερη του 1/2 του συνολικού συμβατικού χρόνου, ο δε ανάδοχος θεωρείται ως εκπρόθεσμος και υπόκειται σε κυρώσεις λόγω εκπρόθεσμης παράδοσης. Αν ο ανάδοχος δεν αντικαταστήσει τα υλικά που απορρίφθηκαν μέσα στην προθεσμία που του τάχθηκε και εφόσον έχει λήξει ο συμβατικός χρόνος, κηρύσσεται έκπτωτος και υπόκειται στις προβλεπόμενες κυρώσεις.

6.4.3. Η επιστροφή των υλικών που απορρίφθηκαν γίνεται σύμφωνα με τα προβλεπόμενα στις παρ. 2 και 3 του άρθρου 213 του ν. 4412/2016.

¹⁹³ Στο άρθρο αυτό η Α.Α. μπορεί να χρησιμοποιήσει μεταβατικά τις οδηγίες που δίνονται στην ΥΑ Π1/2489/6.09.1995 (Β' 764), η οποία δεν έχει καταργηθεί.

6.5 Δείγματα – Δειγματοληψία – Εργαστηριακές εξετάσεις

Δεν προβλέπεται σχετική κατάθεση δειγμάτων για την παραλαβή

6.6 Εγγυημένη λειτουργία προμήθειας¹⁹⁴

Προβλέπεται εγγύηση καλής λειτουργίας για δύο (2) έτη, μετά την παραλαβή των ειδών για ποσό που καλύπτει το 2% της συνολικής συμβατικής αξίας των ειδών χωρίς Φ.Π.Α.

Κατά την περίοδο της εγγυημένης λειτουργίας, ο ανάδοχος ευθύνεται για την καλή λειτουργία του αντικειμένου της προμήθειας. Επίσης, οφείλει κατά το χρόνο της εγγυημένης λειτουργίας να προβαίνει στην προβλεπόμενη συντήρηση και να αποκαταστήσει οποιαδήποτε βλάβη με τρόπο και σε χρόνο που περιγράφεται στις τεχνικές προδιαγραφές και στα λοιπά τεύχη της σύμβασης.

Για την παρακολούθηση της εκπλήρωσης των συμβατικών υποχρεώσεων του αναδόχου η επιτροπή παρακολούθησης και παραλαβής ή η ειδική επιτροπή που ορίζεται για τον σκοπό αυτόν από την αναθέτουσα αρχή¹⁹⁵ προβαίνει στον απαιτούμενο έλεγχο της συμμόρφωσης του αναδόχου στα προβλεπόμενα στην σύμβαση για την εγγυημένη λειτουργία καθ' όλον τον χρόνο ισχύος της τηρώντας σχετικά πρακτικά. Σε περίπτωση μη συμμόρφωσης του αναδόχου προς τις συμβατικές του υποχρεώσεις, επιτροπή εισηγείται στο αποφαινόμενο όργανο της σύμβασης την έκπτωση του αναδόχου.

Μέσα σε ένα (1) μήνα από την λήξη του προβλεπόμενου χρόνου της εγγυημένης λειτουργίας η ως άνω επιτροπή συντάσσει σχετικό πρωτόκολλο παραλαβής της εγγυημένης λειτουργίας, στο οποίο αποφαίνεται για την συμμόρφωση του αναδόχου στις απαιτήσεις της σύμβασης. Σε περίπτωση μη συμμόρφωσης, ολικής ή μερικής, του αναδόχου, το συλλογικό όργανο μπορεί να προτείνει την ολική ή μερική κατάπτωση της εγγυήσεως καλής λειτουργίας που προβλέπεται στο άρθρο 4.1.2 της παρούσας. Το πρωτόκολλο εγκρίνεται από το αρμόδιο αποφαινόμενο όργανο.

6.7 Αναπροσαρμογή τιμής¹⁹⁶

6.7.1 Χρόνος εκκίνησης της αναπροσαρμογής [για τον καθορισμό της ανωτέρω μεθοδολογίας] είναι η ημερομηνία υποβολής των προσφορών που καθορίζεται από τα έγγραφα της σύμβασης και υπολογίζεται μέχρι και την ημερομηνία παράδοσης των αγαθών. Σε περιπτώσεις τμηματικών παραδόσεων, η τιμή αναπροσαρμόζεται για τις ποσότητες που, σύμφωνα με τα έγγραφα της σύμβασης προβλέπεται να παραδοθούν μετά την παρέλευση των δώδεκα (12) μηνών. Σε περίπτωση εκπρόθεσμης παράδοσης, με υπαιτιότητα του αναδόχου, ο χρόνος παράτασης δεν λαμβάνεται υπόψη για την αναπροσαρμογή. Προκαταβολή που χορηγήθηκε αφαιρείται από την προς αναπροσαρμογή συμβατική αξία.

6.7.2 Στις διαδικασίες σύναψης δημόσιας σύμβασης προμηθειών με κριτήριο την πλέον συμφέρουσα από οικονομική άποψη προσφορά αποκλειστικά βάσει της τιμής, η τελευταία μπορεί να προκύπτει κατά την προσφερόμενη έκπτωση επί τοις εκατό στην τιμή του είδους, βάσει τιμών αναφοράς, όπως αυτές προσδιορίζονται από την κείμενη νομοθεσία. Στις περιπτώσεις αυτές η τιμή αναπροσαρμόζεται κατά τη διάρκεια εκτέλεσης της σύμβασης με βάση την εκάστοτε ισχύουσα τιμή αναφοράς, εφαρμοζόμενου του ποσοστού έκπτωσης.

6.8 Καταγγελία της σύμβασης- Υποκατάσταση αναδόχου-

6.8.1 Στην περίπτωση που, κατά την εκτέλεση της σύμβασης, ο ανάδοχος καταδικαστεί αμετάκλητα για ένα από τα αδικήματα που αναφέρονται στην παρ. 2.2.3.1 της παρούσας, η αναθέτουσα αρχή δύναται να καταγγείλει μονομερώς τη σύμβαση και να αναζητήσει τυχόν αξιώσεις αποζημίωσης, σύμφωνα με τις σχετικές διατάξεις του ΑΚ, περί αμφοτεροβαρών συμβάσεων.

6.8.2 Εάν ο ανάδοχος πτωχεύσει ή υπαχθεί σε διαδικασία εξυγίανσης ή ειδικής εκκαθάρισης ή τεθεί υπό αναγκαστική διαχείριση από εκκαθαριστή ή από το δικαστήριο ή υπαχθεί σε διαδικασία πτωχευτικού

¹⁹⁴ Άρθρο 215 του ν. 4412/2016

¹⁹⁵ Πρβλ άρθρο 215 ν. 4412/2016, όπως τροποποιήθηκε με το αρ. 33 παρ. 5 του ν. 4608/2019.

¹⁹⁶ Άρθρο 53 παρ. 9 του ν. 4412/2016

συμβιβασμού ή αναστείλει τις επιχειρηματικές του δραστηριότητες ή εάν βρίσκεται σε οποιαδήποτε ανάλογη κατάσταση, προκύπτουσα από παρόμοια διαδικασία, προβλεπόμενη σε εθνικές διατάξεις νόμου, η αναθέτουσα αρχή δύναται, ομοίως, να καταγγείλει μονομερώς τη σύμβαση και να αναζητήσει τυχόν αξιώσεις αποζημίωσης, σύμφωνα με τις σχετικές διατάξεις του ΑΚ.

6.8.3 Σε αμφότερες τις ως άνω περιπτώσεις καταγγελίας της σύμβασης, η αναθέτουσα αρχή δύναται να προσκαλέσει τον/τους επόμενο/ους, κατά σειρά, μειοδότη/ες της διαδικασίας ανάθεσης της συγκεκριμένης σύμβασης και να του/τους προτείνει να αναλάβει/ουν την παροχή των υπηρεσιών του εκπτώτου αναδόχου, με τους ίδιους όρους και προϋποθέσεις και βάσει της προσφοράς που είχε υποβάλει ο έκπτωτος (ρητή ρήτρα υποκατάστασης).¹⁹⁷

¹⁹⁷ Πρβλ. άρ. 132, παρ. 1δ), περ. αα του ν. 4412/2016.

Πρβλ., επίσης, Κατευθυντήρια Οδηγία 22 της Αρχής με τίτλο «*Τροποποίηση συμβάσεων κατά τη διάρκειά τους*», Κεφάλαιο ΙΙΙ.Δ. σημείο Ι, σελ. 17 (ΑΔΑ: 7ΜΥΤΟΞΤΒ-ΖΓΖ).

Επισημαίνεται ότι εναπόκειται στη διακριτική ευχέρεια της Α.Α. να συμπεριλάβει ή όχι, στο παρόν σημείο της Διακήρυξης, τη ρήτρα υποκατάστασης του αναδόχου (άρθρο 6.8.3) ή να διαμορφώσει τη σχετική ρήτρα με διαφορετικούς όρους. Σε κάθε περίπτωση, οι εν λόγω όροι θα πρέπει να είναι ρητοί και σαφείς και να κείνται εντός του υφιστάμενου νομοθετικού πλαισίου και ιδίως των σχετικών επιλογών που παρέχει το άρθρο 132 του ν. 4412/2016

ΠΑΡΑΡΤΗΜΑ Ι – Αναλυτική Περιγραφή Φυσικού και Οικονομικού Αντικειμένου της Σύμβασης (προσαρμοσμένο από την Αναθέτουσα Αρχή)

ΤΕΧΝΙΚΗ ΕΚΘΕΣΗ

1. Γενικά

Η παρούσα μελέτη αφορά στην δημιουργία νέων παιδικών χαρών στο Δήμο Πολυγύρου. Η μελέτη, συνολικού προϋπολογισμού **222.044,32 €** (ΣΥΜΠ. ΦΠΑ 24%), αφορά στην προμήθεια και εγκατάσταση εξοπλισμού για την αναβάθμιση τεσσάρων (4) παιδικών χαρών του Δήμου Πολυγύρου καθώς & τη δημιουργία μίας (1) νέας, με στόχο τη βελτίωση και αναβάθμιση των χώρων αυτών του Δήμου για το έτος 2019 .

Στόχος της μελέτης είναι η δημιουργία σύγχρονων, λειτουργικών και ασφαλών χώρων αναψυχής για μικρούς και μεγάλους επισκέπτες. Ο κάθε χώρος θα περιλαμβάνει παιχνίδια για όλες τις ηλικιακές ομάδες, υλικό απορρόφησης κρούσεων, καθιστικά σε καίριες θέσεις, τόσο για την ορθή επίβλεψη των παιδιών, αλλά και την ανάπαυση των επισκεπτών, κάδους απορριμμάτων, κλπ. Ο προτεινόμενος εξοπλισμός έχει μελετηθεί ώστε να παρέχει μία πληθώρα δραστηριοτήτων στους επισκέπτες, καθώς επίσης και να συμβάλει στην βελτίωση του βιοτικού επιπέδου των πολιτών, μόνιμων κατοίκων και επισκεπτών.

Αναλυτικότερα, οι προτεινόμενες παρεμβάσεις αφορούν τους κάτωθι χώρους:

6. *Παιδική χαρά στη θέση «Πάρκο Πλατάνι» της Δ.Κ. Γαλάτιστας*
7. *Παιδική χαρά απέναντι από τον Παιδικό Σταθμό της Δ.Κ. Γαλάτιστας*
8. *Παιδική χαρά στη Παλαιόχωρα*
9. *Παιδική χαρά στην Αγία Αναστασία Οικισμός Α' (Κιουρκτσόγλου)*
10. *Νέα Παιδική χαρά στα Ριζά*

Οι προαναφερόμενοι χώροι και οι προτεινόμενες παρεμβάσεις έχουν σχεδιασθεί και μελετηθεί με βάση τις απαιτήσεις ασφαλείας, όπως αυτές ορίζονται στα ευρωπαϊκά πρότυπα ασφαλείας EN1176:2017, EN1177:2018 και τις προδιαγραφές που έχει ορίσει το Υπουργείο Εσωτερικών με την υπ' αρ. 28492/11-05-2009 Υπουργική Απόφαση (ΦΕΚ Β 931/18-05-2009), όπως αυτή τροποποιήθηκε και ισχύει με την υπ'αρ. 27934/2014 Υπουργική Απόφαση (ΦΕΚ 2029/ 25 -7-2014).

Η εκτέλεση της προμήθειας θα πραγματοποιηθεί με κριτήριο ανάθεσης την πλέον συμφέρουσα από οικονομική άποψη προσφορά, αποκλειστικά βάσει τιμής (χαμηλότερη συνολική τιμή), με τους όρους που θα αποφασίσει το Αρμόδιο όργανο του Δήμου, με ΔΗΜΟΣΙΟ ΑΝΟΙΧΤΟ ΔΙΑΓΩΝΙΣΜΟ, κατά τις διατάξεις του Ν. 4412/2016.

1.1 ΥΦΙΣΤΑΜΕΝΗ ΚΑΤΑΣΤΑΣΗ

Η υφιστάμενη κατάσταση των συγκεκριμένων παιδικών χαρών παρουσιάζει μια εγγενή ιδιομορφία. Τα προβλήματα που ανακύπτουν είναι ποικίλης φύσεως, επί παραδείγματι αναφορικά με την καταλληλότητα του χώρου ή άλλα χωροταξικά προβλήματα. Οι εξοπλισμοί δεν είναι ασφαλείς ενώ δεν υπάρχει ούτε φάκελος με τα στοιχεία τους, καθώς στην πλειονότητά τους έχουν εγκατασταθεί πριν το Νοέμβριο του 1998, οπότε και θεσπίστηκαν τα αντίστοιχα πρότυπα

και οι απαιτήσεις ασφαλείας στη χώρα μας.

Επειδή ανάγκη για ψυχαγωγία, εκτός των νήπιων και των μικρών παιδιών, έχουν και τα παιδιά στην ευαίσθητη ηλικιακή ομάδα της προεφηβείας και εφηβείας, γεγονός που δεν ελήφθη υπόψη κατά τα παρελθόντα έτη, παιδική χαρά εννοείται πλέον ο οριοθετημένος υπαίθριος χώρος των ΟΤΑ που προορίζεται για ψυχαγωγία ανηλίκων, χωρίς την επίβλεψη προσωπικού. Έτσι, προτείνεται η αποξήλωση των παλαιών οργάνων που δεν πληρούν πια τις προϋποθέσεις πιστοποίησης και η τοποθέτηση νέων σύγχρονων και ασφαλών οργάνων. Επίσης προτείνεται η τοποθέτηση κατάλληλων επιφανειών πτώσης για τους ίδιους λόγους.

Στην παρούσα μελέτη έχει γίνει διεύρυνση της ηλικιακής ομάδας των χρηστών της κάθε παιδικής χαράς και λαμβάνεται μέριμνα, όπου είναι εφικτό, για τη δημιουργία κατάλληλων χώρων που απευθύνονται και σε εφήβους.

1. Παιδική χαρά στη θέση «Πάρκο Πλατάνι» της Δ.Κ. Γαλάτισσας

ι.Φωτ. 1-3 Έλλειψη υλικού απορρόφησης κρούσεων

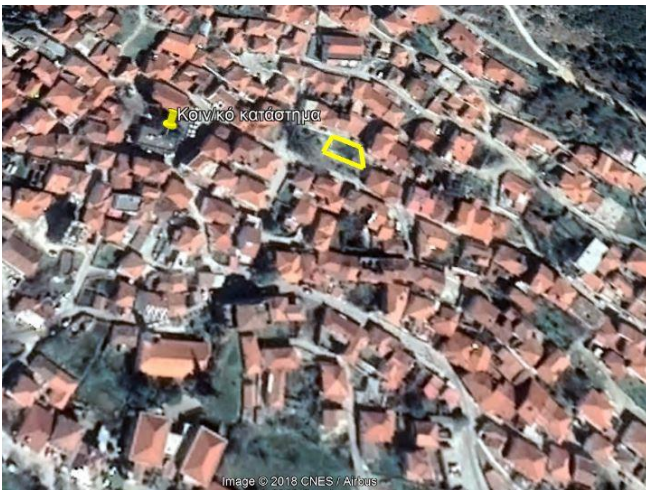

2. Παιδική χαρά απέναντι από τον Παιδικό Σταθμό της Δ.Κ. Γαλάτιστας

ι. Φωτ. 1-7 Κατασκευές εκτός προδιαγραφών/Ακατάλληλο υλικό απορρόφησης κρούσεων



3. Παιδική χαρά στη Παλαιόχωρα

ι. Φωτ. 1-2 Κατασκευές εκτός προδιαγραφών/ Ακατάλληλο υλικό απορρόφησης κρούσεων



4. Νέα Παιδική Χαρά στην Αγ. Αναστασία Οικισμός Α' (Κιουρκτσόγλου)

ι. Φωτ. 1-4 Κατασκευές εκτός προδιαγραφών/ Ακατάλληλο υλικό απορρόφησης κρούσεων

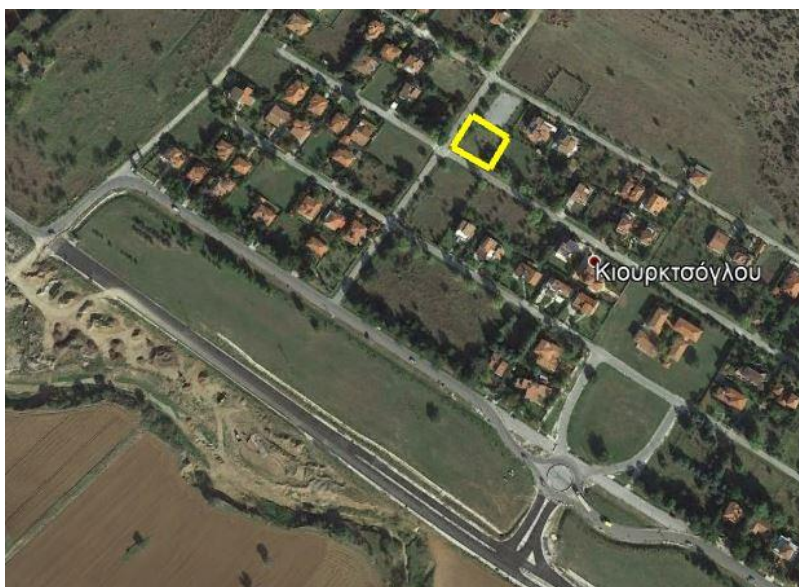



5. Νέα Παιδική χαρά στα Ριζά



1.2 ΚΑΤΑΛΛΗΛΟΤΗΤΑ ΧΩΡΟΥ - ΣΚΟΠΙΜΟΤΗΤΑ ΜΕΛΕΤΗΣ

Όσον αφορά, στο θέμα της καταλληλότητας των παιδικών χαρών που περιλαμβάνονται στην παρούσα μελέτη, πληρούνται οι ελάχιστες απαιτήσεις ασφάλειας.

Συγκεκριμένα:

- δεν βρίσκονται δίπλα σε περιοχές που εγκυμονούν κινδύνους (όπως για παράδειγμα κατολισθήσεις, κατακρημνίσεις, εστίες μόλυνσεων κ.λπ.),
- δεν γειτνιάζουν με χρήσεις που προκαλούν ατμοσφαιρική και ηχητική ρύπανση και με δραστηριότητες που χρησιμοποιούν επικίνδυνα για την υγεία υλικά,
- δεν γειτνιάζουν με δρόμους ταχείας κυκλοφορίας ή κυκλοφορίας βαρέων οχημάτων,
- δεν είναι οπτικά απομονωμένοι χώροι,
- δεν υπάρχει οπτική επαφή με εγκαταστάσεις που μπορούν να βλάψουν την ψυχική υγεία των παιδιών (όπως νεκροταφεία, φυλακές κ.λπ.)
- υπάρχει άνετη και ασφαλής πρόσβαση (πεζόδρομος, δρόμος ήπιας κυκλοφορίας, πεζοδρόμιο κ.λπ.).

Η ανάγκη αναβάθμισης των παιδικών χαρών του Δήμου Πολυγύρου και η δημιουργία νέων, οδηγεί στην προσπάθεια ανάπλασής τους ώστε να ενισχυθεί η επισκεψιμότητα και η λειτουργικότητά τους.

Η προμήθεια στην οποία αποσκοπεί η συγκεκριμένη μελέτη, σκοπό έχει τη δημιουργία νέων χώρων παιδότοπου, σύμφωνα με τις γενικές διατάξεις που άπτονται του σχεδιασμού και της οργάνωσης μιας νέας παιδικής χαράς, με την κατάλληλη διαμόρφωση και εξοπλισμό με παιχνίδια ασφαλή και κατάλληλα ώστε να αναπτυχθούν ασφαλείς χώροι για παιχνίδι και ξεκούραση. Επιπλέον, επειδή ανάγκη για ψυχαγωγία, εκτός των νήπιων και των μικρών παιδιών, έχουν και τα παιδιά στην ευαίσθητη ηλικιακή ομάδα της προεφηβείας και εφηβείας, παιδική χαρά εννοείται πλέον ο οριοθετημένος υπαίθριος χώρος των ΟΤΑ που προορίζεται για ψυχαγωγία ανηλίκων, χωρίς την επίβλεψη προσωπικού. Στην παρούσα μελέτη έχει γίνει διεύρυνση της ηλικιακής ομάδας των χρηστών της παιδικής χαράς και λαμβάνεται μέριμνα, όπου είναι εφικτό, για τη δημιουργία κατάλληλων χώρων που απευθύνονται και σε μεγαλύτερα παιδιά.

Ο σχεδιασμός συμβάλλει στην κατά το δυνατόν εξασφάλιση συνθηκών ασφαλείας στο παιχνίδι των παιδιών. Στόχος της μελέτης είναι η δημιουργία σύγχρονων, λειτουργικών και ασφαλών χώρων αναψυχής για μικρούς και μεγάλους επισκέπτες. Οι χώροι θα περιλαμβάνουν παιχνίδια για τις ανάλογες ηλικιακές ομάδες για τις οποίες είναι σχεδιασμένοι, δάπεδο ασφαλείας, καθιστικά σε καίριες θέσεις, τόσο για την ορθή επίβλεψη των παιδιών, αλλά και την ανάπαυση των επισκεπτών, κάδους απορριμμάτων, κλπ. Επιπλέον, θα παρέχεται η ευκαιρία αναψυχής και παιχνιδιού σε άτομα με ειδικές ανάγκες. Ο προτεινόμενος εξοπλισμός έχει μελετηθεί ώστε να παρέχει μία πληθώρα δραστηριοτήτων στους επισκέπτες, καλύπτοντας ένα ευρύ φάσμα ηλικιακών ομάδων όπως π.χ. κούνιες και ελατήρια για νήπια (έως 4 ετών), κούνιες για παιδιά μικρής ηλικίας (2 έως 6 ετών), τσουλήθρες για νήπια και για παιδιά άνω των 3 ετών και αναρριχητικές δραστηριότητες για παιδιά από 6 ετών και άνω, ενισχύοντας την ελκυστικότητα της περιοχής και συμβάλλοντας στην βελτίωση του βιοτικού επιπέδου των πολιτών, μόνιμων κατοίκων και επισκεπτών, αλλά και στην τουριστική ανάπτυξη της περιοχής.

Η ανάπλαση του χώρου της παρούσας μελέτης μέσω ενός ισορροπημένου, βιώσιμου, αειφορικού σχεδιασμού θα συμβάλλει κατά το μέγιστο στην αξιοποίηση, αναζωογόνηση, αναβάθμιση της περιοχής και θα αποτελέσει πόλο έλξης και συνάθροισης, ξεκούρασης, αναψυχής για τα παιδιά, τους μεγάλους, τους μόνιμους κατοίκους αλλά και τους επισκέπτες κάθε ηλικίας. Η ανάπλαση τους θα αποτελέσει πηγή ζωής, αποδίδοντας στο χώρο αισθητική αναβάθμιση και λειτουργικότητα, με κύριο γνώμονα την ανάπτυξη βασικών δεξιοτήτων, σωματικών και πνευματικών, για παιδιά διαφόρων ηλικιών.

1.3 ΣΧΕΔΙΑΣΗ – ΟΡΓΑΝΩΣΗ ΤΟΥ ΧΩΡΟΥ

Λαμβάνοντας υπόψη όλες τις παραμέτρους που περιγράφονται αναλυτικά στα πρότυπα ασφαλείας & την ελληνική νομοθεσία, για τη σχεδίαση – οργάνωση του χώρου εξετάζεται:

- Η επισκεψιμότητα, η προσβασιμότητα και η σήμανση του κάθε χώρου, με περίφραξη και είσοδο ορισμένη και όρια καθορισμένα, καθώς και πινακίδα εισόδου, ώστε να αποτρέπεται η διάβαση σε άτομα που δεν έχουν λόγο παρουσίας στον χώρο, σε ζώα, αλλά και να περιορίζονται τυχόν κίνδυνοι, χωρίς ωστόσο να αποκόπτεται ο χώρος από το ευρύτερο περιβάλλον.

- Η ασφάλεια που πρέπει να παρέχει στα παιδιά η επιλογή των παιχνιδιών, καθώς και η θέση των καθιστικών για καλύτερη επίβλεψη από τους συνοδούς.
- Η ποικιλία των παιχνιδιών, ώστε να προσφέρονται εναλλακτικές ευκαιρίες για παιχνίδι και εκπαίδευση, σε πληθώρα ηλικιακών ομάδων. Η τήρηση των ορίων ασφαλείας του κάθε παιχνιδιού, ώστε να ελαχιστοποιούνται οι κίνδυνοι τραυματισμού.
- Η τοποθέτηση μικρών κάδων για οργανικά απορρίμματα σε διάφορα σημεία του χώρου.
- Η επάρκεια του φωτισμού με τοποθέτηση φωτιστικών
- Η τοποθέτηση πινακίδας εισόδου, η οποία θα φέρει το σήμα πιστοποίησης καταλληλότητας λειτουργίας της παιδικής χαράς καθώς και κάθε άλλη πληροφορία καθορίζεται από τη νομοθεσία
- Η τοποθέτηση βρύσης με πόσιμο νερό.
- Η ένταξη δραστηριοτήτων Α.με.Α.

1.4 ΑΠΑΙΤΗΣΕΙΣ ΑΣΦΑΛΕΙΑΣ, ΠΡΟΤΥΠΑ ΚΑΙ ΠΙΣΤΟΠΟΙΗΣΕΙΣ

Στην παιδική χαρά δεν πρέπει να τίθεται σε κίνδυνο η υγεία και η ασφάλεια των παιδιών.

Ειδικότερα:

α) Ο εξοπλισμός πρέπει να είναι ειδικά σχεδιασμένος για ατομικό ή ομαδικό παιχνίδι.

β) Τα όργανα παιδικής χαράς πρέπει να πληρούν τις προδιαγραφές που προβλέπονται στη σειρά προτύπων ΕΛΟΤ EN 1176:2017 και να φέρουν βεβαίωση ελέγχου και πιστοποιητικό συμμόρφωσης με τα αντίστοιχα πρότυπα από αναγνωρισμένο φορέα πιστοποίησης **επί ποινή αποκλεισμού**.

γ) Οι επιφάνειες πτώσης και συγκεκριμένα τα ελαστικά πλακίδια ασφαλείας πρέπει να πληρούν τις προδιαγραφές της σειράς προτύπων ΕΛΟΤ EN1176-1, ΕΛΟΤ EN1177 και ΕΛΟΤ EN71-3 και να φέρουν βεβαίωση ελέγχου και πιστοποιητικό συμμόρφωσης με τα αντίστοιχα πρότυπα από αναγνωρισμένο φορέα πιστοποίησης **επί ποινή αποκλεισμού**.

δ) Η Εταιρεία κατασκευής του εξοπλισμού των παιχνιδιών, του αστικού εξοπλισμού και των πλακιδίων ασφαλείας, πρέπει να είναι πιστοποιημένη κατά ISO 9001:2015 και ISO 14001:2015 σχετικά με το σχεδιασμό & τη κατασκευή των αντίστοιχων εξοπλισμών, και να προσκομίζονται τα εν λόγω πιστοποιητικά **επί ποινή αποκλεισμού**.

ε) Η Εταιρεία εγκατάστασης του εξοπλισμού, πρέπει να είναι πιστοποιημένη κατά ISO 9001, σχετικά με την εγκατάσταση και τεχνική υποστήριξη οργάνων παιδικής χαράς, αστικού εξοπλισμού & δαπέδων ασφαλείας, και να προσκομίζονται τα εν λόγω πιστοποιητικά, **επί ποινή αποκλεισμού**.

Επιτρέπεται η συμμόρφωση προς άλλα πρότυπα ή προδιαγραφές ασφαλείας πέραν των αναφερόμενων στην παρούσα, υπό τον όρο ότι αυτά θα είναι τουλάχιστον ισοδύναμα προς τα αναφερόμενα. Η ισοδυναμία αυτή θα τεκμαίρεται από αναλυτική τεχνική έκθεση, η οποία πρέπει να βρίσκεται στη διάθεση των αρμοδίων αρχών και των αναφερόμενων στο άρθρο 11 της Υ.Α. 28492/11-05-2009 (ΦΕΚ Β 931/18-05-2009, όπως τροποποιήθηκε και ισχύει) αναγνωρισμένων φορέων ελέγχου.

Η τήρηση των απαιτήσεων των προαναφερόμενων προτύπων ή προδιαγραφών ασφαλείας πιστοποιείται από αναγνωρισμένους φορείς για τον σκοπό αυτό, μέσω διενέργειας περιοδικών, ελέγχων και την έκδοση αντίστοιχων πιστοποιητικών ελέγχου ανά παιδική χαρά.

1.5 ΑΠΑΙΤΗΣΕΙΣ ΑΠΟ ΚΑΤΑΣΚΕΥΑΣΤΕΣ, ΕΙΣΑΓΩΓΕΙΣ ΚΑΙ ΑΝΤΙΠΡΟΣΩΠΟΥΣ

Δεν είναι επιτρεπτή η πώληση, η δωρεάν διάθεση ή η ενοικίαση εξοπλισμού παιδικής χαράς, σε Δήμους και κοινότητες, εφόσον δεν πληρούν τις διατάξεις της υπ' αρ. 28492/11-05-2009 Υπουργικής Απόφασης (ΦΕΚ Β 931/18-05-2009), όπως αυτή τροποποιήθηκε και ισχύει με την υπ' αρ. 27934/2014 Υπουργική Απόφαση (ΦΕΚ 2029/ 25 -7- 2014).

Ο κατασκευαστής ή ο εξουσιοδοτημένος αντιπρόσωπος ή ο εισαγωγέας ή ο διανομέας που θέτουν σε κυκλοφορία στην αγορά εξοπλισμούς παιδικών χαρών, πρέπει να διαθέτουν για καθένα από αυτούς πιστοποιητικό συμμόρφωσης που έχει εκδοθεί από αναγνωρισμένο φορέα ελέγχου, με το οποίο αποδεικνύεται η συμμόρφωση τους με τις απαιτήσεις ασφαλείας της σειράς προτύπων ΕΛΟΤ EN 1176:2017.

Το πιστοποιητικό συμμόρφωσης περιλαμβάνεται στις προκαταρκτικές πληροφορίες αναφορικά με την ασφάλεια των εξοπλισμών και πρέπει να προσκομίζεται πριν την αποδοχή της προσφοράς.

Στην περίπτωση εξοπλισμού ο οποίος έχει κατασκευαστεί σύμφωνα με τις απαιτήσεις ασφαλείας άλλων προτύπων ή προδιαγραφών, το πιστοποιητικό συμμόρφωσης πρέπει να συνοδεύεται και από την αναφερόμενη στην παράγραφο 2 του άρθρου 4 της Υ.Α. 28492/11-05-2009 (ΦΕΚ Β 931/18-05-2009, όπως τροποποιήθηκε και ισχύει), τεχνική έκθεση επικυρωμένη από αναγνωρισμένο φορέα ελέγχου.

Ο εξοπλισμός πρέπει να σημαίνεται ευκρινώς, μόνιμα σε θέση ορατή από το επίπεδο του εδάφους τουλάχιστον με τα ακόλουθα:

- α) Όνομα και διεύθυνση του κατασκευαστή ή του εξουσιοδοτημένου αντιπροσώπου ή του εισαγωγέα ή του διανομέα, έτος κατασκευής και αριθμό σειράς παραγωγής του κάθε οργάνου.
- β) Στοιχεία αναγνώρισης εξοπλισμού (π.χ. κωδικός αριθμός) και έτος κατασκευής.
- γ) Τον αριθμό και τη χρονολογία του εφαρμοζόμενου ευρωπαϊκού προτύπου ή ισοδύναμού του.
- δ) Για κάθε εξοπλισμό πρέπει να παραδίδονται από τον κατασκευαστή/ προμηθευτή όσα αναφέρονται στην παράγραφο 6 του προτύπου ΕΛΟΤ EN1176-1.

Πιο συγκεκριμένα θα πρέπει να παραδίδονται από τον κατασκευαστή/ προμηθευτή όσα αναφέρονται στο άρθρο 6 παρ. 6.1.2 και 6.2.1 ως "Προκαταρκτικές Πληροφορίες" του προτύπου ΕΛΟΤ EN 1176-1, πριν την αποδοχή της προσφοράς, **επί ποινή αποκλεισμού**. Ως αποδοχή της προσφοράς θεωρείται η κατάθεση - παραλαβή από την υπηρεσία του φακέλου προσφοράς του κάθε συμμετέχοντα.

Αντίστοιχα μετά την ολοκλήρωση της τοποθέτησης ο κατασκευαστής/ προμηθευτής πρέπει να προσκομίσει στο Δήμο όσα αναφέρονται στο άρθρο 6 παρ. 6.1.3, 6.2.2 ως "Πληροφορίες εγκατάστασης" 6.1.4, 6.2.3 ως "Πληροφορίες ελέγχου και εγκατάστασης συντήρησης" και 6.2.4 ως "Ταυτοποίηση εδαφών απορρόφησης κρούσεων παιχνιδιότοπων" του προτύπου ΕΛΟΤ EN 1176-1.

Ο κατασκευαστής/προμηθευτής θα πρέπει να δηλώνει ότι μετά την ολοκλήρωση της τοποθέτησης θα παραδώσει στο Δήμο τα απαιτούμενα του άρθρου 6 παρ.2 α, της υπ'αρ. ΥΑ 28492/11-05-2009 (ΦΕΚ 931Β'/18-05-2009), όπως τροποποιήθηκε με την υπ'αρ. ΥΑ 27934 Υ.Α. (ΦΕΚ 2029/Β'/25-7-2014) και ισχύει. Επίσης θα δηλώνει ότι οι εργασίες που θα εκπονήσει θα γίνουν σύμφωνα με το πρότυπο EN 1176-7.

2. ΠΡΟΜΕΤΡΗΣΕΙΣ – ΥΛΙΚΑ

Οι ανάγκες σε όργανα παιχνιδιού και εξοπλισμό, ανά παιδική χαρά είναι οι εξής :

ΠΑΙΔΙΚΗ ΧΑΡΑ ΣΤΗ ΓΑΛΑΤΙΣΤΑ, ΘΕΣΗ «ΠΑΡΚΟ ΠΛΑΤΑΝΙ»		
ΑΡΘΡΟ	ΠΕΡΙΓΡΑΦΗ	ΠΟΣΟΤΗΤΑ
4.1	ΚΟΥΝΙΑ ΞΥΛΙΝΗ 2Θ ΜΙΚΤΗ	1
4.6	ΤΡΑΜΠΑΛΑ 4Θ ΜΕ ΕΛΑΤΗΡΙΟ	1
4.14	ΣΥΝΘΕΤΟ ΠΑΙΔΩΝ	1
4.15	ΣΥΝΘΕΤΟ ΝΗΠΙΩΝ & ΑΜΕΑ	1
4.23	ΠΑΓΚΑΚΙ	2
4.24	ΚΑΔΟΣ ΑΠΟΡΡΙΜΜΑΤΩΝ	2
4.25	ΜΕΤΑΛΛΙΚΗ ΠΕΡΙΦΡΑΞΗ	50 (m)
4.26	ΠΟΡΤΑ ΜΕΤΑΛΛΙΚΗΣ ΠΕΡΙΦΡΑΞΗΣ	1
4.29	ΠΙΝΑΚΙΔΑ ΠΛΗΡΟΦΟΡΙΩΝ	1
4.30	ΒΡΥΣΗ	1
4.32	ΔΑΠΕΔΟ ΑΣΦΑΛΕΙΑΣ 4,0cm	125 (m ²)

ΠΑΙΔΙΚΗ ΧΑΡΑ ΣΤΗ ΓΑΛΑΤΙΣΤΑ, ΑΠΕΝΑΝΤΙ ΑΠΟ ΤΟΝ ΠΑΙΔΙΚΟ ΣΤΑΘΜΟ		
ΑΡΘΡΟ	ΠΕΡΙΓΡΑΦΗ	ΠΟΣΟΤΗΤΑ
4.2	ΚΟΥΝΙΑ ΜΕΤΑΛΛΙΚΗ 2Θ ΠΑΙΔΙΩΝ	1
4.3	ΚΟΥΝΙΑ ΜΕΤΑΛΛΙΚΗ 2Θ ΝΗΠΙΩΝ	1
4.4	ΤΡΑΜΠΑΛΑ ΞΥΛΙΝΗ 2Θ	1
4.5	ΤΡΑΜΠΑΛΑ ΕΛΑΤΗΡΙΟΥ 2Θ & ΓΙΑ ΑΜΕΑ	1
4.6	ΤΡΑΜΠΑΛΑ 4Θ ΜΕ ΕΛΑΤΗΡΙΟ	1
4.12	ΤΣΟΥΛΗΘΡΑ ΠΑΙΔΙΩΝ	1
4.13	ΣΥΝΘΕΤΟ ΝΗΠΙΩΝ	1
4.17	ΧΩΡΟΔΙΚΤΥΩΜΑ	1
4.18	ΑΝΑΡΡΙΧΗΣΗ	1
4.19	ΔΟΚΟΣ ΙΣΟΡΡΟΠΙΑΣ	1
4.20	ΠΑΙΧΝΙΔΙ ΥΨΗΛΗΣ ΑΚΟΗΣ	1

4.22	ΜΕΤΑΛΛΙΚΟ ΠΑΙΧΝΙΔΙ «ΣΥΝΟΜΙΛΙΑ»	6
4.23	ΠΑΓΚΑΚΙ	3
4.24	ΚΑΔΟΣ ΑΠΟΡΡΙΜΜΑΤΩΝ	3
4.25	ΜΕΤΑΛΛΙΚΗ ΠΕΡΙΦΡΑΞΗ	55 (m)
4.26	ΠΟΡΤΑ ΜΕΤΑΛΛΙΚΗΣ ΠΕΡΙΦΡΑΞΗΣ	2
4.29	ΠΙΝΑΚΙΔΑ ΠΛΗΡΟΦΟΡΙΩΝ	1
4.30	ΒΡΥΣΗ	1
4.34	ΔΑΠΕΔΟ ΑΣΦΑΛΕΙΑΣ 6,0cm	135m ²
4.35	ΔΑΠΕΔΟ ΑΣΦΑΛΕΙΑΣ 10,0cm	120m ²

ΑΙΔΙΚΗ ΧΑΡΑ ΣΤΗ ΠΑΛΑΙΟΧΩΡΑ

ΑΡΘΡΟ	ΠΕΡΙΓΡΑΦΗ	ΠΟΣΟΤΗΤΑ
4.1	ΚΟΥΝΙΑ ΞΥΛΙΝΗ 2Θ ΜΙΚΤΗ	1
4.6	ΤΡΑΜΠΑΛΑ 4Θ ΜΕ ΕΛΑΤΗΡΙΟ	1
4.7	ΜΟΝΟ ΕΛΑΤΗΡΙΟ	1
4.8	ΕΛΑΤΗΡΙΟ ΜΟΡΦΗ	1
4.14	ΣΥΝΘΕΤΟ ΠΑΙΔΩΝ	1
4.15	ΣΥΝΘΕΤΟ ΝΗΠΙΩΝ & ΑΜΕΑ	1
4.16	ΣΥΝΘΕΤΟ ΜΕ ΑΝΕΜΟΣΚΑΛΑ, ΤΣΟΥΛΗΘΡΑ & ΚΑΘΟΔΟ ΠΥΡΟΣΒΕΣΤΗ	1
4.23	ΠΑΓΚΑΚΙ	3
4.24	ΚΑΔΟΣ ΑΠΟΡΡΙΜΜΑΤΩΝ	3
4.29	ΠΙΝΑΚΙΔΑ ΠΛΗΡΟΦΟΡΙΩΝ	1
4.30	ΒΡΥΣΗ	1
4.32	ΔΑΠΕΔΟ ΑΣΦΑΛΕΙΑΣ 4,0cm	90 (m ²)
4.33	ΔΑΠΕΔΟ ΑΣΦΑΛΕΙΑΣ 5,0cm	45 (m ²)

ΠΑΙΔΙΚΗ ΧΑΡΑ ΣΤΗΝ ΑΓ. ΑΝΑΣΤΑΣΙΑ ΟΙΚΙΣΜΟΣ Α' (ΚΙΟΥΡΚΤΣΟΓΛΟΥ)

ΑΡΘΡΟ	ΠΕΡΙΓΡΑΦΗ	ΠΟΣΟΤΗΤΑ
4.2	ΚΟΥΝΙΑ ΜΕΤΑΛΛΙΚΗ 2Θ ΠΑΙΔΙΩΝ	1
4.3	ΚΟΥΝΙΑ ΜΕΤΑΛΛΙΚΗ 2Θ ΝΗΠΙΩΝ	1
4.4	ΤΡΑΜΠΑΛΑ ΞΥΛΙΝΗ 2Θ	1
4.5	ΤΡΑΜΠΑΛΑ ΕΛΑΤΗΡΙΟΥ 2Θ & ΓΙΑ ΑΜΕΑ	1
4.6	ΤΡΑΜΠΑΛΑ 4Θ ΜΕ ΕΛΑΤΗΡΙΟ	1
4.9	ΜΥΛΟΣ ΑΥΤΟΚΙΝΟΥΜΕΝΟΣ	1
4.10	ΣΥΝΘΕΤΟ ΜΕ ΤΣΟΥΛΗΘΡΕΣ, ΤΟΥΝΕΛ & ΑΝΑΡΡΙΧΗΣΗ	1

4.11	ΑΝΑΡΡΙΧΗΣΗ & ΙΣΟΡΡΟΠΙΑ	1
4.23	ΠΑΓΚΑΚΙ	3
4.24	ΚΑΔΟΣ ΑΠΟΡΡΙΜΜΑΤΩΝ	3
4.27	ΞΥΛΙΝΗ ΠΕΡΙΦΡΑΞΗ	77 (m)
4.28	ΠΟΡΤΑ ΞΥΛΙΝΗΣ ΠΕΡΙΦΡΑΞΗΣ	1
4.29	ΠΙΝΑΚΙΔΑ ΠΛΗΡΟΦΟΡΙΩΝ	1
4.31	ΒΡΥΣΗ	1
4.31	ΦΩΤΙΣΤΙΚΟ	2
4.32	ΔΑΠΕΔΟ ΑΣΦΑΛΕΙΑΣ 4,0cm	93 (m2)
4.34	ΔΑΠΕΔΟ ΑΣΦΑΛΕΙΑΣ 6,0cm	40 (m2)

ΠΑΙΔΙΚΗ ΧΑΡΑ ΣΤΑ ΡΙΖΑ		
ΑΡΘΡΟ	ΠΕΡΙΓΡΑΦΗ	ΠΟΣΟΤΗΤΑ
4.1	ΚΟΥΝΙΑ ΞΥΛΙΝΗ 2Θ ΜΙΚΤΗ	1
4.6	ΤΡΑΜΠΑΛΑ 4Θ ΜΕ ΕΛΑΤΗΡΙΟ	1
4.7	ΜΟΝΟ ΕΛΑΤΗΡΙΟ	1
4.10	ΣΥΝΘΕΤΟ ΜΕ ΤΣΟΥΛΗΘΕΡΕΣ, ΤΟΥΝΕΛ & ΑΝΑΡΡΙΧΗΣΗ	1
4.23	ΠΑΓΚΑΚΙ	3
4.24	ΚΑΔΟΣ ΑΠΟΡΡΙΜΜΑΤΩΝ	3
4.27	ΞΥΛΙΝΗ ΠΕΡΙΦΡΑΞΗ	65 (m)
4.28	ΠΟΡΤΑ ΞΥΛΙΝΗΣ ΠΕΡΙΦΡΑΞΗΣ	1
4.29	ΠΙΝΑΚΙΔΑ ΠΛΗΡΟΦΟΡΙΩΝ	1
4.32	ΔΑΠΕΔΟ ΑΣΦΑΛΕΙΑΣ 4,0cm	56 (m2)

3. ΤΕΧΝΙΚΕΣ ΠΡΟΔΙΑΓΡΑΦΕΣ

3.1 ΑΠΑΙΤΗΣΕΙΣ ΥΛΙΚΩΝ ΥΠΟ ΠΡΟΜΗΘΕΙΑ ΕΙΔΩΝ

ΞΥΛΕΙΑ

Τα φέροντα ξύλινα στοιχεία θα κατασκευάζονται από εμποτισμένη πεύκη αρκτικού κύκλου, σύμφωνα με τα EN351. Η ξυλεία θα είναι υλοτομημένη σύμφωνα με το DIN 1052 (Μέρος 1) κλάση Α1 που ικανοποιεί τις συνθήκες καταλληλότητας του DIN 4074 (Μέρος 1 & 2 - Πριστή ξυλεία με μεγάλη αντοχή σε φορτίσεις). Σύνθετη εμποτισμένη επικολλητή ξυλεία θα χρησιμοποιείτε σε δομικά στοιχεία στα οποία τα φορτία που αναπτύσσονται είναι σημαντικά.

Μετά την ξήρανση η ξυλεία θα τεμαχίζεται κατά μήκος ώστε να αφαιρεθούν οι μη επιτρεπτοί ρόζοι και οι κάθε είδους δυσμορφίες του ξύλου που μπορεί να επηρεάσουν την αντοχή του και κατόπιν θα συρράβεται κατά μήκος με οδοντωτή σφήνωση. Η συγκόλληση του ξύλου θα γίνεται με κόλλες PVA (οξικό πολυβινύλιο) και καταλύτη βασικό ισοκυάνιο ή αντίστοιχο

ΦΥΣΙΚΕΣ ΙΔΙΟΤΗΤΕΣ

Ειδικό Βάρος: 500kg/m³

Συντελεστής συρρίκνωσης / διόγκωσης ανά 1% μεταβ. υγρασίας (μεταξύ (0-30%)

Ακτινικά 0,0015

Εφαπτομενικά 0,003

Κατά μήκος 0,00007

Η θερμική διαστολή για κατασκευαστικούς σκοπούς είναι ασήμαντη.

Δοκοί (Σύνθετη επικολητή ΞΥΛΕΙΑ)

Σύνθετη επικολητή ξυλεία θα χρησιμοποιείτε σε δομικά στοιχεία στα οποία τα φορτία που αναπτύσσονται είναι σημαντικά.

ΠΡΟΔΙΑΓΡΑΦΕΣ ΠΑΡΑΓΩΓΗΣ ΤΩΝ ΣΥΝΘΕΤΩΝ ΕΠΙΚΟΛΛΗΤΩΝ ΣΤΟΙΧΕΙΩΝ

Υγρασία (8-10%).

Οδοντωτή σφήνωση. Μετά την ξήρανση (τελική υγρασία ξύλου κατά DIN 52183 : 8-12%) , η ξυλεία θα τεμαχίζεται κατά μήκος ώστε να αφαιρεθούν οι μη επιτρεπτοί ρόζοι και οι κάθε είδους δυσμορφίες του ξύλου που επηρεάζουν την αντοχή του και κατόπιν θα συρράβεται κατά μήκος με οδοντωτή σφήνωση ακολουθώντας την προδιαγραφή 1-10 του DIN 68140.

Συγκόλληση ξύλου. Η συγκόλληση του ξύλου θα γίνεται με κόλλες PVA (οξικό πολυβινύλιο) και καταλύτη βασικό ισοκυάνιο, με τα παρακάτω χαρακτηριστικά :

α. Αντοχή δεσμών κόλλας : DIN EN 204 - D4

β. Αντοχή σε υγρασία : DIN 68 705 AW

γ. Αντοχή σε θερμότητα : WATT '91 > 7 N/mm²

ΕΓΧΡΩΜΕΣ ΕΠΙΦΑΝΕΙΕΣ

Οι έγχρωμες επιφάνειες θα είναι κατασκευασμένες από HPL ή άλλο υλικό όπως πλακάξ θαλάσσης, αναλόγως τον εξοπλισμό. Όλες οι εκτεθειμένες άκρες θα πρέπει να είναι στρογγυλεμένες, ώστε να μην υπάρχουν αιχμηρά άκρα. Το HPL (High Pressure Laminate) είναι υλικό ανθεκτικό στις πιο ακραίες κλιματολογικές συνθήκες. Αποτελείται από κυτταρινικές ίνες εμποτισμένες σε φαινολικές ρητίνες, συγκολλημένες σε συνθήκες υψηλής πίεσης και θερμοκρασίας. Η εξωτερική επιφάνεια συγκροτείται από έγχρωμο διακοσμητικό φύλλο εμποτισμένο σε αμινοπλαστικές ρητίνες, και αδιάβροχο επικάλυμμα ανθεκτικό στην ηλιακή ακτινοβολία.

ΣΥΝΔΕΣΜΟΙ

Όλες οι βίδες στήριξης θα καλύπτονται από στρογγυλεμένα πλαστικά προστατευτικά, τα οποία παρέχουν ασφάλεια, ενώ συγχρόνως αποτελούν διακοσμητικά στοιχεία του εξοπλισμού.

ΜΕΤΑΛΛΙΚΑ ΣΤΟΙΧΕΙΑ

Τα μεταλλικά μη ανοξείδωτα στοιχεία που θα χρησιμοποιηθούν για την κατασκευή του εξοπλισμού (αλυσίδες, βίδες, σύνδεσμοι κλπ) θα είναι από χάλυβα θερμογαλβανισμένο, όπου θα έχει προηγηθεί προετοιμασία της επιφάνειας με αμμοβολή. Οι διαστάσεις και διατομές των μεταλλικών στοιχείων θα πρέπει να είναι επαρκείς για να παραλάβουν τα φορτία για τα οποία έχουν μελετηθεί σύμφωνα με τις σχετικές νόρμες ώστε να αντέχουν στη διάβρωση και σε αντίξοες καιρικές συνθήκες.

ΠΛΑΣΤΙΚΑ ΣΤΟΙΧΕΙΑ

Τα πλαστικά στοιχεία που απαιτούνται για την κατασκευή του εξοπλισμού θα πρέπει να έχουν μεγάλη αντοχή στην υπεριώδη ακτινοβολία και σε αντίξοες καιρικές συνθήκες. Για τα παραπάνω θα χρησιμοποιηθούν υλικά που έχουν και την δυνατότητα ανακύκλωσης όπως το πολυαιθυλένιο (PE), πολυπροπυλένιο (PP), και πολυαμίδιο (PA) τα οποία και θα φέρουν σταθεροποιητές για την προστασία από τις υπεριώδη ακτινοβολίες του ήλιου.

ΧΡΩΜΑΤΑ ΒΑΦΕΣ

Τα βερνίκια και τα χρώματα με τα οποία θα προστατεύονται τα ξύλινα μέρη θα είναι κατάλληλα για εξωτερική χρήση και δεν θα πρέπει να περιέχουν μόλυβδο, χρώμιο, κάδμιο ή άλλα βαρέα μέταλλα. Και τα βερνίκια και τα χρώματα θα πρέπει να έχουν σαν βάση το νερό και να είναι κατάλληλα και ασφαλή για τα παιδιά. Η διαδικασία χρωματισμού των ξύλινων εμποτισμένων μερών, θα γίνεται με διαδικασία εμβαπτισμού. Τα χρώματα συμμορφώνουν τις απαιτήσεις της σειράς προτύπων EN 71.

4. ΤΕΧΝΙΚΕΣ ΠΕΡΙΓΡΑΦΕΣ ΤΟΥ ΥΠΟ ΠΡΟΜΗΘΕΙΑ ΕΞΟΠΛΙΣΜΟΥ

4.1. ΚΟΥΝΙΑ ΞΥΛΙΝΗ 2Θ ΜΙΚΤΗ

Γενικές διαστάσεις

Ύψος: 2250mm

Μήκος: 3250mm

Πλάτος: 1400mm

Διαστάσεις χώρου ασφαλείας

Μέγιστο ύψος πτώσης: +1200mm

Μήκος: 7000mm

Πλάτος: 3000mm

Γενικά χαρακτηριστικά

Χρήστες: 2

Δραστηριότητες: Κούνια - Αιώρηση

Ηλικιακή Ομάδα: : +1,5 (Ευκ. Προσβ. Εξ.)

Καταλληλότητα για ΑΜΕΑ: ΟΧΙ

Γενική Τεχνική περιγραφή

Η βάση του οργάνου θα αποτελείται από 4 ξύλινες τρικολλητές δοκούς με αντίθετης φοράς (εγκάρσια) νερά σε κάθε στρώμα, διαστάσεων 95X95X2380mm στους οποίους προσαρμόζονται οι 4 βάσεις πάκτωσης. Στο άνω σημείο οι δοκοί (ορθοστάτες) φέρουν οπές Φ18 για την συναρμογή τους και την συγκράτηση τις οριζόντιας δοκού. Για την παραπάνω σύνδεση απαιτούνται 2 κοχλίες M16,ροδέλες & περικόχλια ασφαλείας. Στο κάτω σημείο κάθε ορθοστάτη προσαρμόζεται μια βάση πάκτωσης.

Το οριζόντιο στοιχείο του οργάνου θα αποτελείται από 1 ξύλινη τρικολλητή δοκό διαστάσεων 95X95X3250mm η οποία σε κάθε άκρο της φέρει οπές Φ18 για την συναρμογή της με τους ορθοστάτες. Σε συγκεκριμένη απόσταση από το κάθε άκρο της (830mm), η δοκός φέρει μεταλλικές λάμες διατομής 60X40X8mm στις οποίες προσαρμόζονται οι μηχανισμοί συγκράτησης του καθίσματος (μεταλλικά κουζινέτα). Η βάση κουζινέτου είναι κατασκευασμένη από 1

χαλύβδινη λάμα St-37 με διαστάσεις 120X40X5mm και από 1 χαλύβδινη λάμα St-37 με διαστάσεις 120X40X8mm. Στα άκρα τους φέρουν οπές Φ10 ώστε να συγκρατούνται μεταξύ τους με εξάγωνο κοχλία M10 και το αντίστοιχο παξιμάδι ασφαλείας M10. Η λάμα διαστάσεων 120X40X8mm έχει δύο συγκολλημένες λάμες κατασκευασμένες από χάλυβα St-37 με διαστάσεις 40X8X35mm σχηματίζοντας έτσι μια βάση σχήματος «Π» όπου θα προσαρμοστούν τα μεταλλικά κουζινέτα για την συγκράτηση της αλυσίδας των καθισμάτων . Τα κουζινέτα που χρησιμοποιούνται είναι κατασκευασμένα από χαλύβδινη σωλήνα St-37 με διαστάσεις Φ42X3X35mm. Μέσα στην σωλήνα εμπεριέχονται 2 πλαστικά κουζινέτα Φ10mm όπου φέρουν άξονα κατασκευασμένο από γαλβανιζέ χάλυβα St-37 διαστάσεων Φ10X68mm και φέρει 2 ασφάλειες άξονα Φ10mm. Για την συγκράτηση του κάθε καθίσματος απαιτούνται 2 μεταλλικά κουζινέτα, κοχλίες M8, ροδέλες & περικόχλια ασφαλείας..

Τα καθίσματα νηπίων έχουν εργονομική σχεδίαση και μαλακές επιφάνειες ανάμεσα στα πόδια και γύρω από την μέση, για αποφυγή τυχόν τραυματισμών πληρούν τις προδιαγραφές EN 1176:2017. Το κάθισμα φέρει εσωτερικά προφίλ αλουμινίου διαστάσεων 400X125 & πάχους 2mm και είναι βραδυφλεγή με μεγάλη αντοχή ενάντια σε χημικές ουσίες. Περιέχουν σταθεροποιητές που δημιουργούν αντίσταση στις υπεριώδεις ακτινοβολίες, παρέχουν αντιστατική προστασία η δε εξωτερική τους επιφάνεια είναι από φορμαρισμένο καουτσούκ, αναπαυτικό & άνετο στην χρήση . Η ανάρτησή τους από τους μηχανισμούς συγκράτησης γίνεται με αλυσίδα γαλβανισμένη εν θερμό διατομής 6mm η οποία προσαρμόζεται στο κάθισμα με μεταλλικούς διαμορφωμένους συνδέσμους (κρίκους) κατασκευασμένους από ανοξείδωτο χάλυβα διατομής 6mm.

4.2 ΚΟΥΝΙΑ ΜΕΤΑΛΛΙΚΗ 2Θ ΠΑΙΔΙΩΝ

Γενικές διαστάσεις

Ύψος: 2200mm

Μήκος: 3250mm

Πλάτος: 1550mm

Διαστάσεις χώρου ασφαλείας

Μέγιστο ύψος πτώσης: +1200mm

Μήκος: 7000mm

Πλάτος: 3000mm

Γενικά χαρακτηριστικά

Χρήστες: 2

Δραστηριότητες: Κούνια - Αιώρηση

Ηλικιακή Ομάδα: +3 (Δυσκ. Προσβ. Εξ.)

Καταλληλότητα για ΑΜΕΑ: ΟΧΙ

Γενική Τεχνική περιγραφή

Η βάση του οργάνου θα αποτελείται από 4 χαλυβδοσωλήνες διατομής Φ60X2mm κατά DIN 17100, συνολικού μήκους 2850mm διαμορφωμένους στο άνω σημείο έτσι ώστε να δημιουργηθεί η απαιτούμενη για την συναρμογή ακτίνα καμπυλότητας. Στο άνω σημείο των χαλυβδοσωλήνων (ορθοστάτες) εφαρμόζουμε μεταλλικό έλασμα στραντζαριστό διαστάσεων 250X130X4mm που φέρει 4 οπές Φ14 και είναι το σημείο σύνδεσης με την οριζόντια δοκό. Για την παραπάνω σύνδεση απαιτούνται 4 κοχλίες M12, ροδέλες & περικόχλια ασφαλείας M12 όλα γαλβανιζέ.

Το οριζόντιο στοιχείο του οργάνου θα αποτελείται από μεταλλική δοκό διατομής QHS 120X60X4mm συνολικού μήκους 2830mm το οποίο στα άκρα του φέρει οπές Φ14 για την συναρμογή του με τους ορθοστάτες. Σε συγκεκριμένη απόσταση από το κάθε άκρο της (600mm), προσαρμόζουμε τους μηχανισμούς συγκράτησης του καθίσματος (μεταλλικά κουζινέτα). Τα κουζινέτα που χρησιμοποιούνται είναι κατασκευασμένα από χαλύβδινη σωλήνα St-37 με διαστάσεις Φ42X3X35mm. Μέσα στην σωλήνα εμπεριέχονται 2 πλαστικά κουζινέτα Φ10mm όπου φέρουν άξονα κατασκευασμένο από γαλβανιζέ χάλυβα St-37 διαστάσεων Φ10X68mm και φέρει 2 ασφάλειες άξονα Φ10mm.

Για την συγκράτηση του κάθε καθίσματος απαιτούνται 2 μεταλλικά κουζινέτα, κοχλίες M10, ροδέλες & περικόχλια ασφαλείας.

Τα καθίσματα της παιδιών είναι μεγάλης αντοχής. Το κάθισμα φέρει εσωτερικά προφίλ αλουμινίου διαστάσεων 400X125 & πάχους 2mm και είναι βραδυφλεγή με μεγάλη αντοχή ενάντια σε χημικές ουσίες.

Περιέχουν σταθεροποιητές που δημιουργούν αντίσταση στις υπεριώδεις ακτινοβολίες, παρέχουν αντιστατική προστασία η δε εξωτερική τους επιφάνεια είναι από φορμαρισμένο καουτσούκ, αναπαυτικό & άνετο στην χρήση .

Η ανάρτησή τους από τους μηχανισμούς συγκράτησης γίνεται με αλυσίδα γαλβανισμένη εν θερμό διατομής 6mm η οποία προσαρμόζεται στο κάθισμα με μεταλλικούς διαμορφωμένους συνδέσμους (κρίκους) κατασκευασμένους από ανοξείδωτο χάλυβα διατομής 6mm.

4.3 ΚΟΥΝΙΑ ΜΕΤΑΛΛΙΚΗ 2Θ ΝΗΠΙΩΝ

Γενικές διαστάσεις

Ύψος: 2200mm

Μήκος: 3250mm

Πλάτος: 1550mm

Διαστάσεις χώρου ασφαλείας

Μέγιστο ύψος πτώσης: +1200mm

Μήκος: 7000mm

Πλάτος: 3000mm

Γενικά χαρακτηριστικά

Χρήστες: 2

Δραστηριότητες: Κούνια - Αιώρηση

Ηλικιακή Ομάδα: +1,5 (Ευκ. Προσβ. Εξ.)

Καταλληλότητα για ΑΜΕΑ: ΟΧΙ

Γενική Τεχνική περιγραφή

Η βάση του οργάνου θα αποτελείται από 4 χαλυβδοσωλήνες διατομής Φ60X2mm κατά DIN 17100, συνολικού μήκους 2850mm διαμορφωμένους στο άνω σημείο έτσι ώστε να δημιουργηθεί η απαιτούμενη για την συναρμογή ακτίνα καμπυλότητας. Στο άνω σημείο των χαλυβδοσωλήνων (ορθοστάτες) εφαρμόζουμε μεταλλικό έλασμα στραντζαριστό διαστάσεων 250X130X4mm που φέρει 4 οπές Φ14 και είναι το σημείο σύνδεσης με την οριζόντια δοκό. Για την παραπάνω σύνδεση απαιτούνται 4 κοχλίες M12, ροδέλες & περικόχλια ασφαλείας M12 όλα γαλβανιζέ.

Το οριζόντιο στοιχείο του οργάνου θα αποτελείται από μεταλλική δοκό διατομής QHS 120X60X4mm συνολικού μήκους 2830mm το οποίο στα άκρα του φέρει οπές Φ14 για την

συναρμογή του με τους ορθοστάτες. Σε συγκεκριμένη απόσταση από το κάθε άκρο της (600mm), προσαρμόζουμε τους μηχανισμούς συγκράτησης του καθίσματος (μεταλλικά κουζινέτα). Τα κουζινέτα που χρησιμοποιούνται είναι κατασκευασμένα από χαλύβδινη σωλήνα St-37 με διαστάσεις Φ42Χ3Χ35mm. Μέσα στην σωλήνα εμπεριέχονται 2 πλαστικά κουζινέτα Φ10mm όπου φέρουν άξονα κατασκευασμένο από γαλβανιζέ χάλυβα St-37 διαστάσεων Φ10Χ68mm και φέρει 2 ασφάλειες άξονα Φ10mm.

Για την συγκράτηση του κάθε καθίσματος απαιτούνται 2 μεταλλικά κουζινέτα, κοχλίες M10, ροδέλες & περικόχλια ασφαλείας.

Τα καθίσματα νηπίων έχουν εργονομική σχεδίαση και μαλακές επιφάνειες ανάμεσα στα πόδια και γύρω από την μέση, για αποφυγή τυχόν τραυματισμών. Το κάθισμα φέρει εσωτερικά προφίλ αλουμινίου διαστάσεων 400Χ125 & πάχους 2mm και είναι βραδυφλεγή με μεγάλη αντοχή ενάντια σε χημικές ουσίες.

Περιέχουν σταθεροποιητές που δημιουργούν αντίσταση στις υπεριώδεις ακτινοβολίες, παρέχουν αντιστατική προστασία η δε εξωτερική τους επιφάνεια είναι από φορμαρισμένο καουτσούκ, αναπαυτικό & άνετο στην χρήση .

Η ανάρτησή τους από τους μηχανισμούς συγκράτησης γίνεται με αλυσίδα γαλβανισμένη εν θερμό διατομής 6mm η οποία προσαρμόζεται στο κάθισμα με μεταλλικούς διαμορφωμένους συνδέσμους (κρίκους) κατασκευασμένους από ανοξείδωτο χάλυβα διατομής 6mm.

4.4 ΞΥΛΙΝΗ ΤΡΑΜΠΑΛΑ 2 ΘΕΣΕΩΝ

Γενικές διαστάσεις

Ύψος: 800mm

Μήκος: 2400mm

Πλάτος: 496mm

Διαστάσεις χώρου ασφαλείας

Μέγιστο ύψος πτώσης: <800mm

Μήκος: 4400mm

Πλάτος: 2500mm

Γενικά χαρακτηριστικά

Χρήστες: 2

Δραστηριότητες: Τραμπαλισμός

Ηλικιακή Ομάδα: : +1,5 (Ευκ. Προσβ. Εξ.)

Καταλληλότητα για ΑΜΕΑ: ΟΧΙ

Γενική Τεχνική περιγραφή

Η βάση του οργάνου θα αποτελείται από 2 ξύλινους τρικολλητούς δοκούς με αντίθετης φοράς (εγκάρσια) νερά σε κάθε στρώμα διατομής 95Χ95Χ500mm στις οποίες προσαρμόζονται οι 2 βάσεις πάκτωσης, και ο μεταλλικός μηχανισμός κίνησης του οργάνου.

Οι βάσεις πάκτωσης τοποθετούνται στο κάτω μέρος(πέλμα) του κάθε ορθοστάτη έτσι ώστε να αποφεύγεται η κατακράτηση υγρών ανάμεσα στο ξύλο και στο μέταλλο που μπορεί να βλάψουν μακροχρόνια την ξυλεία . Είναι κατασκευασμένες από 2 γωνίες μαλακού χάλυβα St-37 διατομής L=40Χ4mm, ύψους 480mm , και στο επάνω μέρος υπάρχει συγκολλημένη πλακά μαλακού χάλυβα St-37 διαστάσεων 80Χ5mm οι οποία έχει 4 οπές Φ12. Η όλη κατασκευή είναι γαλβανισμένη εν θερμό για αντοχή στην διάβρωση από την υγρασία και τις καιρικές συνθήκες. Η στερέωση της κάθε βάσης γίνεται στο κάτω μέρος του ορθοστάτη με 4 μεταλλικά στριφώνια

M10x100. Οι βάσεις πάκτωσης έχουν μελετηθεί έτσι ώστε να φέρουν το εκάστοτε όργανο σε ύψους ασφαλείας από το έδαφος, για να αποφεύγεται η επαφή του φυσικού εδάφους με τις ξύλινες επιφάνειες.

Ο μεταλλικός μηχανισμός κίνησης αποτελείται από 2 χαλυβδοσωλήνες St-37-2 διατομής Φ32X2mm και Φ42X3mm αντίστοιχα (κατά DIN 17100), από 2 λάμες 70X250mm και 2 λάμες 70X270 mm πάχους t=5mm συγκολλημένες στους χαλυβδοσωλήνες. Το αξονάκι διαστάσεων Φ18X315mm είναι συγκολλημένο στον χαλυβδοσωλήνα διατομής Φ42 και δέχεται την οριζόντια δοκό με κασονόβιδες M8. Ο μηχανισμός στερεώνεται στις δοκούς βάσεις με κασονόβιδες M8, περικόχλια ασφαλείας M8 και ροδέλες M8, όλα γαλβανιζέ. Στα σημεία τριβής χρησιμοποιούνται αυτολιπαινόμενα κουζινέτα πολυαμιδίου.

Η οριζόντια δοκός θα αποτελείται και αυτή από 1 ξύλινη τρικολλητή δοκό με αντίθετης φοράς (εγκάρσια) νερά σε κάθε στρώμα διατομής : 95X95X2400mm και προσαρμόζεται στον μηχανισμό κίνησης με 2 κασονόβιδες M8, ροδέλες Φ10 DIN125 ,περικόχλια ασφαλείας M8, πλαστικά προστατευτικά βίδας Φ6-8 και πλαστικά καπάκια. Στις απολήξεις της οριζόντιας ξύλινης δοκού, τοποθετούμε 2 καθίσματα από πλακάτζ θαλάσσης αντιολισθητικής επιφανείας, πάχους 21mm, στερεώνοντας τα με νοβοπανόβιδες. Επίσης σε απόσταση από την εσωτερική άκρη του καθίσματος προς το κέντρο της οριζόντιας δοκού 200mm, τοποθετούμε 2 χειρολαβές κατασκευασμένες από πλακάτζ θαλάσσης πάχους 21mm. Στις χειρολαβές προσαρμόζονται 4 πλαστικά χερούλια διαμέτρου Φ32,5 mm από πολυπροπυλένιο με σφαίρα Φ45 στην κορυφή κατά EN 1176-6. Είναι υλικό ακίνδυνο για τα παιδιά, έχει μεγάλη αντοχή στην υπεριώδη ακτινοβολία και είναι ανακυκλώσιμο. Τέλος, κάτω από τα καθίσματα τοποθετούνται ειδικά ελαστικά διαστάσεων 700/95/18mm τα οποία χρησιμοποιούνται για να αποσβένεται η κρούση του οργάνου με το έδαφος και να αποφεύγεται οποιαδήποτε πηγή ατυχημάτων.

4.5 ΤΡΑΜΠΑΛΑ ΕΛΑΤΗΡΙΟΥ 2 ΘΕΣΕΩΝ & ΓΙΑ ΑΜΕΑ

Γενικές διαστάσεις

Ύψος: 650mm

Μήκος: 600mm

Πλάτος: 800mm

Διαστάσεις χώρου ασφαλείας

Μέγιστο ύψος πτώσης: <800mm

Μήκος: 2600mm

Πλάτος: 2850mm

Γενικά χαρακτηριστικά

Χρήστες: 2

Δραστηριότητες: Ταλάντευση

Ηλικιακή Ομάδα: : +1,5 (Ευκ. Προσβ. Εξ.)

Καταλληλότητα για ΑΜΕΑ: ΝΑΙ

Γενική Τεχνική περιγραφή

Το κυρίως όργανο θα αποτελείται από δύο ειδικά τεμάχια κατασκευασμένα από HPL πάχους 19mm. Ανάμεσα από τα δύο αυτά τεμάχια τοποθετείται το διπλό κάθισμα του οργάνου κάτω από το οποίο βιδώνονται τα ελατήρια και οι βάσεις πάκτωσης. Στο μπροστινό μέρος του οργάνου και ανάμεσα από τα πλαϊνά HPL, υπάρχει 1 στοπ ποδιών το οποίο κατασκευάζεται από HPL 19mm. Τέλος, για την καλύτερη προστασία των μικρών μας φίλων στο πίσω μέρος του οργάνου έχει

τοποθετηθεί πλάτη επίσης από HPL 19mm ενώ υπάρχουν τοποθετημένες & 3 χειρολαβές για την συγκράτηση των χρηστών, αλλά και για την πρόσβαση ΑΜΕΑ

Τα 2 ελατήρια είναι κατηγορίας ελατηρίων πίεσεως με σπείρες, διατομής Φ20 και συνολικών διαστάσεων 170X360 με 5 σπείρες. Είναι δοκιμασμένο σε μεγάλες καταπονήσεις και έχει μελετηθεί με τρόπο που να αποκλείει τον εγκλωβισμό των άκρων του παιδιού. Συνδέεται με το κυρίως όργανο με βάση συγκράτησης με φλάντζα χάλυβα Φ175X5mm στην οποία κολλιούνται 2 λάμες 35 X 7 X 5mm και συγκρατείται με 2 ζιγκιά M12 μαζί με ροδέλες Φ12 & περικόχλια ασφαλείας M12.

Οι βάσεις πάκτωσης τοποθετούνται στο κάτω μέρος του ελατηρίου και αποτελείται από γαλβανιζέ φλάντζα χάλυβα Φ240X4mm η οποία συγκρατείται με 3 ζιγκιά M12 μαζί με ροδέλες Φ12 & περικόχλια ασφαλείας M12 και από 4 γαλβανιζέ μεταλλικές λάμες 40x5mm οι οποίες συνδεόμενες μεταξύ τους, δημιουργούν ένα δικτύωμα το οποίο εγκιβωτίζεται ολόκληρο στο έδαφος, με αποτέλεσμα την καλύτερη αγκύρωση του οργάνου.

4.6 ΤΡΑΜΠΑΛΑ 4Θ ΜΕ ΕΛΑΤΗΡΙΟ

Γενικές διαστάσεις

Ύψος: 505mm

Μήκος: 1100mm

Πλάτος: 1100mm

Διαστάσεις χώρου ασφαλείας

Μέγιστο ύψος πτώσης: <600mm

Μήκος: 3100mm

Πλάτος: 3100mm

Γενικά χαρακτηριστικά

Χρήστες: 4

Δραστηριότητες: Ταλάντευση

Ηλικιακή Ομάδα: : +1,5 (Ευκ. Προσβ. Εξ.)

Καταλληλότητα για ΑΜΕΑ: ΟΧΙ

Γενική Τεχνική περιγραφή

Το κυρίως όργανο θα αποτελείται από ειδικά τεμάχια κατασκευασμένα από HPL πάχους 19mm, τα οποία συναρμολογούμενα μεταξύ τους μας δίνουν την τελική μορφή του οργάνου. Οι συνδέσεις των επιμέρους τεμαχίων γίνονται με κοχλίες ροδέλες και περικόχλια M10 ή M8. Φέρει στον κορμό του χειρολαβές διατομής Φ21 για μεγαλύτερη ασφάλεια κατά την διάρκεια χρήσης του οργάνου. Στο κάτω σημείο του προσαρμόζεται το ελατήριο με την μεταλλική βάση πάκτωσης.

Το ελατήριο είναι κατηγορίας ελατηρίων πίεσεως με σπείρες, διατομής Φ20 και συνολικών διαστάσεων 170X360 με 5 σπείρες. Είναι δοκιμασμένο σε μεγάλες καταπονήσεις και έχει μελετηθεί με τρόπο που να αποκλείει τον εγκλωβισμό των άκρων του παιδιού. Συνδέεται με το κυρίως όργανο με βάση συγκράτησης από χάλυβα St-37 διαστάσεων 315X325mm και πλαίσιο από σιδηρογωνίες διατομής 50X50mm και φλάντζα Φ220mm η οποία συγκρατείται με 3 ζιγκιά M12 μαζί με ροδέλες Φ12 & περικόχλια ασφαλείας M12.

Η βάση πάκτωσης τοποθετείται στο κάτω μέρος του ελατηρίου και αποτελείται από γαλβανιζέ φλάντζα χάλυβα Φ240X4mm η οποία συγκρατείται με 3 ζιγκιά M12 μαζί με ροδέλες Φ12 & περικόχλια ασφαλείας M12 και από 4 γαλβανιζέ μεταλλικές λάμες 40x5mm οι οποίες συνδεόμενες μεταξύ τους, δημιουργούν ένα δικτύωμα το οποίο εγκιβωτίζεται ολόκληρο στο έδαφος, με αποτέλεσμα την καλύτερη αγκύρωση του οργάνου.

4.7 ΕΛΑΤΗΡΙΟ ΜΟΝΟ

Γενικές διαστάσεις

Ύψος: 760mm

Μήκος: 950mm

Πλάτος: 400mm

Διαστάσεις χώρου ασφαλείας

Μέγιστο ύψος πτώσης: <600mm

Μήκος: 2950mm

Πλάτος: 2400mm

Γενικά χαρακτηριστικά

Χρήστες: 1

Δραστηριότητες: Ταλάντευση

Ηλικιακή Ομάδα: : +1,5 (Ευκ. Προσβ. Εξ.)

Καταλληλότητα για ΑΜΕΑ: ΟΧΙ

Γενική Τεχνική περιγραφή

Το κυρίως όργανο αποτελείται από τρία επιμέρους πάνελ, κατασκευασμένα από HPL πάχους 12mm τα οποία μας δίνουν την τελική μορφή του οργάνου. Οι συνδέσεις των επιμέρους τεμαχίων γίνονται με κοχλίες ροδέλες και περικόχλια M10 ή M8. Φέρει στον κορμό του χειρολαβές και στηρίγματα ποδιών για μεγαλύτερη ασφάλεια κατά την διάρκεια χρήσης του οργάνου.

Το κάθισμα είναι κατασκευασμένο από HPL πάχους 19mm διάστασης 280X340mm. Οι χειρολαβές και τα στηρίγματα των ποδιών, διαμέτρου Φ30 mm είναι κατασκευασμένα από πολυπροπυλένιο & συνδέουν τις 2 πλαϊνές πλευρές της μορφής. Είναι υλικό ακίνδυνο για τα παιδιά, έχει μεγάλη αντοχή στην υπεριώδη ακτινοβολία και είναι ανακυκλώσιμο.

Στο κάτω σημείο του προσαρμόζεται το ελατήριο με την μεταλλική βάση πάκτωσης.

Το ελατήριο είναι κατηγορίας ελατηρίων πίεσεως με σπείρες, διατομής Φ20 και συνολικών διαστάσεων 180X360. Είναι δοκιμασμένο σε μεγάλες καταπονήσεις και έχει μελετηθεί με τρόπο που να αποκλείει τον εγκλωβισμό των άκρων του παιδιού. Συνδέεται με το κυρίως όργανο με βάση συγκράτησης με φλάντζα γαλβανιζέ χάλυβα Φ175X5mm στην οποία κολλιούνται 2 γαλβανιζέ λάμες 35 X 7 X 5mm και συγκρατείται με 2 ζιγκιά M12 μαζί με ροδέλες Φ12 & περικόχλια ασφαλείας M12.

Η βάση πάκτωσης τοποθετείται στο κάτω μέρος του ελατηρίου και αποτελείται από γαλβανιζέ φλάντζα χάλυβα Φ240X4mm η οποία συγκρατείται με 3 ζιγκιά M12 μαζί με ροδέλες Φ12 & περικόχλια ασφαλείας M12 και από 4 γαλβανιζέ μεταλλικές λάμες 40x5mm οι οποίες συνδεόμενες μεταξύ τους, δημιουργούν ένα δικτύωμα το οποίο εγκιβωτίζεται ολόκληρο στο έδαφος, με αποτέλεσμα την καλύτερη αγκύρωση του οργάνου

4.8 ΕΛΑΤΗΡΙΟ ΜΟΡΦΗ

Γενικές διαστάσεις

Ύψος: 784mm

Μήκος: 875mm

Πλάτος: 350mm

Διαστάσεις χώρου ασφαλείας

Μέγιστο ύψος πτώσης: <600mm

Μήκος: 2900mm

Πλάτος: 2350mm

Γενικά χαρακτηριστικά

Χρήστες: 1

Δραστηριότητες: Ταλάντευση

Ηλικιακή Ομάδα: : +1,5 (Ευκ. Προσβ. Εξ.)

Καταλληλότητα για ΑΜΕΑ: ΟΧΙ

Γενική Τεχνική περιγραφή

Το κυρίως όργανο αποτελείται από ειδικά τεμάχια κατασκευασμένα από HPL πάχους 19mm τα οποία συναρμολογούμενα μεταξύ τους μας δίνουν την τελική μορφή του οργάνου. Φέρει στον κορμό του χειρολαβές και στηρίγματα ποδιών για μεγαλύτερη ασφάλεια κατά την διάρκεια χρήσης του οργάνου. Οι χειρολαβές και τα στηρίγματα των ποδιών, Φ32,5 mm από πολυπροπυλένιο με σφαίρα Φ45 στην κορυφή κατά EN 1176-6. Είναι υλικό ακίνδυνο για τα παιδιά, έχει μεγάλη αντοχή στην υπεριώδη ακτινοβολία και είναι ανακυκλώσιμο. Στο κάτω σημείο του προσαρμόζεται το ελατήριο με την μεταλλική βάση πάκτωσης.

Το ελατήριο είναι κατηγορίας ελατηρίων πίεσεως με σπείρες, διατομής Φ20 και συνολικών διαστάσεων 170X360 με 5 σπείρες. Είναι δοκιμασμένο σε μεγάλες καταπονήσεις και έχει μελετηθεί με τρόπο που να αποκλείει τον εγκλωβισμό των άκρων του παιδιού. Συνδέεται με το κυρίως όργανο με βάση συγκράτησης με φλάντζα χάλυβα Φ175X5mm στην οποία κολλούνται 2 λάμες 35 X 7 X 5mm και συγκρατείται με 2 ζιγκιά M12 μαζί με ροδέλες Φ12 & περικόχλια ασφαλείας M12.

Η βάση πάκτωσης τοποθετείται στο κάτω μέρος του ελατηρίου και αποτελείται από γαλβανιζέ φλάντζα χάλυβα Φ240X4mm η οποία συγκρατείται με 3 ζιγκιά M12 μαζί με ροδέλες Φ12 & περικόχλια ασφαλείας M12 και από 4 γαλβανιζέ μεταλλικές λάμες 40x5mm οι οποίες συνδεόμενες μεταξύ τους, δημιουργούν ένα δικτύωμα το οποίο εγκιβωτίζεται ολόκληρο στο έδαφος, με αποτέλεσμα την καλύτερη αγκύρωση του οργάνου.

4.9 ΜΥΛΟΣ ΑΥΤΟΚΙΝΟΥΜΕΝΟΣ

Γενικές διαστάσεις

Ύψος: 800mm

Μήκος: Φ1640mm

Διαστάσεις χώρου ασφαλείας

Μέγιστο ύψος πτώσης: <1000mm

Μήκος: Φ5600mm

Γενικά χαρακτηριστικά

Χρήστες: 5

Δραστηριότητες: Περιστροφή
Ηλικιακή Ομάδα: : +3 (Δυσκ. Προσβ. Εξ.)
Καταλληλότητα για ΑΜΕΑ: ΟΧΙ

Γενική Τεχνική περιγραφή

Το κινητό μέρος αποτελείται από τον μεταλλικό σκελετό ο οποίος είναι κατασκευασμένος από χαλυβδοσωλήνα St-37 διατομής Φ42Χ2mm και Φ33Χ2mm. Το πάτωμα του οργάνου είναι κατασκευασμένο από αντιολισθητικό πλακάξ θαλάσσης πάχους 21 mm όπως επίσης & το κάθισμα, τα οποία υποστηρίζονται σε μεταλλικές γωνίες St-37 διαστάσεων 35Χ35Χ3mm. Περιμετρικά των καθισμάτων υπάρχει προστατευτικό κάγκελο κατασκευασμένο από χαλυβδοσωλήνα St-37 διατομής Φ33. Στο κέντρο του μύλου υπάρχει τοποθετημένος ο μηχανισμός κίνησης, ο οποίος αποτελείται από το τιμόνι, και τον κεντρικό άξονα. Το τιμόνι είναι κατασκευασμένο από φλάντζα πάχους 3mm και από πλακάξ πάχους 21mm ενώ ο άξονας είναι κατασκευασμένος από διάτρητο χαλυβδοσωλήνα St-37 βαρέως τύπου (τύπου Mannesmann) με διατομή Φ114. Στο κάτω μέρος του ο άξονας φέρει κωνικό ένσφαιρο τριβέα (ρουλεμάν) διαμέτρου Φ100 ενώ στο επάνω ένσφαιρο τριβέα (ρουλεμάν) διαμέτρου Φ100 ο οποίος και μεταφέρει την περιστροφική κίνηση του τιμονιού, με αποτέλεσμα την περιστροφή του μύλου από το εσωτερικό του.

Η βάση του οργάνου αποτελείται από μεταλλικό άξονα διατομής Φ45 με μήκος 1200mm ο οποίος πακτώνεται στο έδαφος και σε βάθος 500mm με μεταλλική βάση κατασκευασμένη από χαλυβδοσωλήνα St-37 διατομής Φ42. Στο κάτω μέρος ο άξονας φέρει κωνικό ένσφαιρο τριβέα (ρουλεμάν) διαμέτρου Φ100.

4.10 ΣΥΝΘΕΤΟ ΜΕ ΤΣΟΥΛΗΘΡΕΣ, ΤΟΥΝΕΛ & ΑΝΑΡΡΙΧΗΣΗ

Γενικές διαστάσεις

Ύψος: 2700mm
Μήκος: 4750mm
Πλάτος: 2800mm

Διαστάσεις χώρου ασφαλείας

Μέγιστο ύψος πτώσης: +1050mm
Μήκος: 7750mm
Πλάτος: 6200mm

Γενικά χαρακτηριστικά

Χρήστες: 8
Δραστηριότητες: Ανάβαση – Ολίσθηση – Παιχνίδι ρόλων
Ηλικιακή Ομάδα: : +1,5 (Ευκ. Προσβ. Εξ.)
Καταλληλότητα για ΑΜΕΑ: ΟΧΙ

Γενική Τεχνική περιγραφή

Το κυρίως όργανο αποτελείται από δύο (2) πύργους με σκεπή, δύο (2) τσουλήθρες, μία (1) σκάλα & μία (1) ράμπα αναρρίχησης

Η σκάλα αποτελείται από:

Ι.Δύο (2) ξύλινα πλαϊνά κατασκευασμένα από ξυλεία μεγάλης αντοχής διαστάσεων 1350Χ165mm και πάχους 43mm.

II. Τέσσερα (4) ξύλινα σκαλοπάτια κατασκευασμένα από ξυλεία μεγάλης αντοχής διαστάσεων 750X150mm και πάχους 40mm.

III. Δύο σετ ξύλινες χειρολαβές αποτελούμενες από 2 οριζόντιους δοκούς η κάθε μία (1 κουπαστή & 1 προστατευτική μπάρα) και 2 κάθετες κολώνες. Οι κουπαστές και οι μπάρες είναι διαστάσεων 1400X95X43mm ενώ οι κολώνες 735X95X43mm, κατασκευασμένα όλα από ξυλεία μεγάλης αντοχής.

IV. Τα κενά που δημιουργούνται μεταξύ των σκαλοπατιών καλύπτονται με πλακάξ θαλάσσης πάχους 9mm διαστάσεων 1160X760mm.

V. Δύο (2) χαλυβδοελάσματα St-37, γαλβανισμένα εν θερμώ, διατομής 650X60X5mm για την αγκύρωση της στο έδαφος.

Το κάθε πατάρι κατασκευάζεται από πλακάξ θαλάσσης διαστάσεων 1000X1000mm πάχους 21mm. Η όλη κατασκευή στηρίζεται σε τέσσερις (4) ξύλινες κολώνες διαστάσεων 95X95X2400mm. Οι δύο πλαϊνές πλευρές του κάθε παταριού προστατεύονται με ξύλινα φράγματα που κατασκευάζονται από πλακάξ θαλάσσης μεγάλης αντοχής πάχους 12mm.

Για την προστασία από την ήλιο ή και την βροχή το κάθε πατάρι διαθέτει στέγη διαστάσεων 1000X1000mm κατασκευασμένη από πλακάξ θαλάσσης.

Οι τσουλήθρες έχουν ύψος 1050mm, πλάτος 540mm και συνολικό μήκος ολίσθησης 1800mm.

Η πρώτη είναι τοποθετημένη στην πλαϊνή από την σκάλα πλευρά του παταριού και η πρόσβαση στην είσοδό της γίνεται από μία μπάρα κρατήματος διατομής Φ33. Στην αρχή της ζώνης εισόδου βρίσκονται τοποθετημένα δύο προστατευτικά κατασκευασμένα από πλακάξ θαλάσσης πάχους 21mm τα οποία προσφέρουν πλευρική προστασία.

Η ζώνη ολίσθησης της τσουλήθρας αποτελείται από 2 πλευρικά προστατευτικά τοποθετημένα σε όλο το μήκος ολίσθησης, κατασκευασμένα από πλακάξ θαλάσσης πάχους 27mm, εγκάρσια στα οποία τοποθετείται ανοξείδωτη (INOX) λαμαρίνα διαστάσεων 2000X500X1,2mm. Για την στήριξη της λαμαρίνας και για μεγαλύτερη αντοχή σε δυναμικές καταπονήσεις, τοποθετούνται κάτω από αυτή, λωρίδες πλακάξ θαλάσσης πάχους 15mm και ενισχύσεις από χαλυβδοσωλήνα St-37 διατομής Φ26X2mm. Στην αρχή της ζώνης εξόδου της τσουλήθρας τοποθετείται μία βάση αντιστήριξης ύψους 700mm κατασκευασμένη από χαλυβδοσωλήνα Φ33X2mm & Φ21X2mm, η οποία χρησιμοποιείται και για την αγκύρωση της τσουλήθρας στο έδαφος. Η δεύτερη βρίσκεται στον άλλο πύργο & έχει πρόσβαση είτε από τη ράμπα είτε από το τούνελ που συνδέει τον 1ο με τον 2ο πύργο

Το τούνελ-γέφυρα κατασκευάζονται από GFRP (πολυεστέρα) πάχους 4mm υψηλής αντοχής με εσωτερική διάμετρο Φ630-650mm, έτσι ώστε να μην δημιουργείται κίνδυνος εγκλωβισμού κατά την χρήση του λόγω του ότι είναι προσπελάσιμο και από ενήλικους.

Η ράμπα αναρρίχησης κατασκευάζεται από πλακάξ θαλάσσης διαστάσεων 1200X800X15mm, το οποίο τοποθετείται με κλίση 450 επάνω σε μεταλλική κατασκευή από χαλυβδοσωλήνα μορφής St-37. Στο επάνω μέρος της ράμπας, υπάρχουν βοηθήματα ανάβασης κατασκευασμένα επίσης από πλακάξ θαλάσσης πάχους 40mm.

Οι βάσεις πάκτωσης τοποθετούνται στο κάτω μέρος(πέλμα) του κάθε ορθοστάτη έτσι ώστε να αποφεύγεται η κατακράτηση υγρών ανάμεσα στο ξύλο και στο μέταλλο που μπορεί να βλάψουν μακροχρόνια την ξυλεία .

Είναι κατασκευασμένες από 2 γωνίες μαλακού χάλυβα St-37 διατομής L=40X4mm, ύψους 480mm , και στο επάνω μέρος υπάρχει συγκολλημένη πλακά μαλακού χάλυβα St-37 διαστάσεων 80X5mm οι οποία έχει 4 οπές Φ12. Η όλη κατασκευή είναι γαλβανισμένη εν θερμό για αντοχή στην διάβρωση από την υγρασία και τις καιρικές συνθήκες.Η στερέωση της κάθε βάσης γίνεται στο κάτω μέρος του ορθοστάτη με 4 μεταλλικά στριφώνια M10x100.

Οι βάσεις πάκτωσης έχουν μελετηθεί έτσι ώστε να φέρουν το εκάστοτε όργανο σε ύψους ασφαλείας από το έδαφος, για να αποφεύγεται η επαφή του φυσικού εδάφους με τις ξύλινες επιφάνειες.

4.11 ΑΝΑΡΡΙΧΗΣΗ & ΙΣΟΡΡΟΠΙΑ

Γενικές διαστάσεις

Ύψος: 1800mm

Μήκος: 3960mm

Πλάτος: 2310mm

Διαστάσεις χώρου ασφαλείας

Μέγιστο ύψος πτώσης: +1560mm

Μήκος: 7020mm

Πλάτος: 5310mm

Γενικά χαρακτηριστικά

Χρήστες: 7

Δραστηριότητες: Ανάβαση – Αναρρίχηση – Παιχνίδι ρόλων – Ισορροπία - Έλξη

Ηλικιακή Ομάδα: : +3 (Δυσκ. Προσβ. Εξ.)

Καταλληλότητα για ΑΜΕΑ: ΝΑΙ

Γενική Τεχνική περιγραφή

Το όργανο αποτελείται από τρία (3) μονόζυγα, ένα (1) τοίχο αναρρίχησης, ένα (1) δίχτυ αναρρίχησης, ένα (1) γωνιακό πατάρι & ένα (1) δοκό ισορροπίας.

Η πρόσβαση στο όργανο από την εσωτερική πλευρά του βρίσκει τα δύο μονόζυγα, κατασκευασμένα από χαλυβδοσωλήνα ανοξειδωτη Φ42, στα αριστερά, 1 τεμ σε ύψος 985mm μήκους 1010mm & 1τεμ σε ύψος 1545mm και μήκος 1010mm το οποίο έχει και δυο σχοινιά αναρρίχησης. Ευθεία και ξεκινώντας υπάρχει τοίχος αναρρίχησης, ακολουθεί αναρρίχηση με πλέγμα σχοινιών. Συνεχίζει με μονόζυγο από χαλυβδοσωλήνα ανοξειδωτη Φ42 σε ύψος 985mm. Στη συνέχεια πλευρά υπάρχει καμπύλο πατάρι σε ύψος 530mm και ακολουθεί δοκός ισορροπίας στο ίδιο ύψος, μήκους 1000mm στηριζόμενη στο σημείο κατάληξης με μεταλλική σωλήνα Φ33. Σε όλη τη διαδρομή της σύνθεσης η στήριξη γίνεται από τους ξύλινους δοκούς διατομής 95X95.

Οι κολώνες είναι ξύλινες τρικολλητές, διατομής 95X95mm και ύψους 2τεμ 1050mm, 4τεμ 1770mm & 2τεμ. 482mm

Ο τοίχος αναρρίχησης διαστάσεων 1010mmX1310mm σε ύψος 190mm από το έδαφος κατασκευάζεται από πλακάζ θαλάσσης 21mm.

Το πλέγμα αναρρίχησης διαστάσεων 1010mmX1150mm σε ύψος 270mm από το έδαφος, κατασκευάζεται από σχοινί διατομής Φ16 με 6 κλώνους κατασκευασμένο από πολυπροπυλένιο το οποίο είναι υλικό με μεγάλη αντοχή σε ψηλές ή χαμηλές θερμοκρασίες. Επίσης δεν είναι απορροφητικό σε νερά, έχει μεγάλη αντοχή σε διάτμηση και εφελκυσμό και πολύ μικρή ελαστικότητα.

Το γωνιακό καμπύλο πατάρι βρίσκεται σε ύψος 530mm με διαστάσεις 645X645mm. Κατασκευάζεται από αντιολισθητικό πλακάξ θαλάσσης 21mm και στηρίζεται σε ξύλινους δοκούς 95X95

Οι βάσεις πάκτωσης τοποθετούνται στο κάτω μέρος(πέλμα) του κάθε ορθοστάτη έτσι ώστε να αποφεύγεται η κατακράτηση υγρών ανάμεσα στο ξύλο και στο μέταλλο που μπορεί να βλάψουν μακροχρόνια την ξυλεία. Είναι κατασκευασμένες από 2 γωνίες μαλακού χάλυβα St-37 διατομής L=40X4mm, ύψους 480mm, και στο επάνω μέρος υπάρχει συγκολλημένη πλακά μαλακού χάλυβα St-37 διαστάσεων 80X5mm οι οποία έχει 4 οπές Φ12. Η όλη κατασκευή είναι γαλβανισμένη εν θερμό για αντοχή στην διάβρωση από την υγρασία και τις καιρικές συνθήκες. Η στερέωση της κάθε βάσης γίνεται στο κάτω μέρος του ορθοστάτη με 4 μεταλλικά στριφώνια M10x100. Οι βάσεις πάκτωσης έχουν μελετηθεί έτσι ώστε να φέρουν το εκάστοτε όργανο σε ύψους ασφαλείας από το έδαφος, για να αποφεύγεται η επαφή του φυσικού εδάφους με τις ξύλινες επιφάνειες.

4.12 ΤΣΟΥΛΗΘΡΑ ΠΑΙΔΩΝ

Γενικές διαστάσεις

Ύψος: 2364mm

Μήκος: 3856mm

Πλάτος: 1262mm

Διαστάσεις χώρου ασφαλείας

Μέγιστο ύψος πτώσης: +1650mm

Μήκος: 7400mm

Πλάτος: 4300mm

Γενικά χαρακτηριστικά

Χρήστες: 2

Δραστηριότητες: Ανάβαση – Ολίσθηση

Ηλικιακή Ομάδα: : +3 (Δυσκ. Προσβ. Εξ.)

Καταλληλότητα για ΑΜΕΑ: ΟΧΙ

Γενική Τεχνική περιγραφή

Το κυρίως όργανο αποτελείται από τσουλήθρα 3M & σκάλα ανάβασης.

Η σκάλα αποτελείται από:

- I. Δύο (2) μεταλλικούς στύλους, κατασκευασμένους από χαλυβδοσωλήνα St-37 διαστάσεων Φ42X2300X2mm.
- II. Πέντε (5) μεταλλικά σωληνάκια Φ33 mm.
- III. Δύο μεταλλικές χειρολαβές αποτελούμενες από 1 κουπαστή & 2 προστατευτικές μπάρες, οι οποίες είναι κατασκευασμένες από χαλυβδοσωλήνα St-37 διατομής Φ33X2mm.
- IV. Δύο (2) χαλυβδοσωλήνες St-37, διατομής Φ42X2050X2mm για την στήριξη του παταριού και

V. Ένα πατάρι κατασκευασμένο από λαμαρίνα αντιολισθητική μορφής “κριθαράκι” St-37 & διαστάσεων 620X400X3mm.

Η τσουλήθρα έχει ύψος 1650mm, πλάτος 540mm και συνολικό μήκος ολίσθησης 2800mm. Είναι τοποθετημένη στην απέναντι από την σκάλα πλευρά του παταριού. Στην αρχή της ζώνης εισόδου βρίσκονται τοποθετημένα δύο προστατευτικά κατασκευασμένα από πλακάξ θαλάσσης πάχους 21mm τα οποία προσφέρουν πλευρική προστασία. Η ζώνη ολίσθησης της τσουλήθρας αποτελείται από 2 πλευρικά προστατευτικά τοποθετημένα σε όλο το μήκος ολίσθησης, κατασκευασμένα από πλακάξ θαλάσσης πάχους 27mm, εγκάρσια στα οποία τοποθετείται ανοξείδωτη (INOX) λαμαρίνα διαστάσεων 3000X500X1,2mm. Για την στήριξη της λαμαρίνας και για μεγαλύτερη αντοχή σε δυναμικές καταπονήσεις, τοποθετούνται κάτω από αυτή, λωρίδες πλακάξ θαλάσσης πάχους 15mm και ενισχύσεις από χαλυβδοσωλήνα St-37 διατομής. Φ26X2mm . Στην αρχή της ζώνης εξόδου της τσουλήθρας τοποθετείται μία βάση αντιστήριξης ύψους 700mm κατασκευασμένη από χαλυβδοσωλήνα Φ33X2mm & Φ21X2mm, η οποία χρησιμοποιείται και για την αγκύρωση της τσουλήθρας στο έδαφος.

4.13 ΣΥΝΘΕΤΟ ΝΗΠΙΩΝ

Γενικές διαστάσεις

Ύψος: 1800mm

Μήκος: 4490mm

Πλάτος: 1330mm

Διαστάσεις χώρου ασφαλείας

Μέγιστο ύψος πτώσης: <600mm

Μήκος: 7500mm

Πλάτος: 4350mm

Γενικά χαρακτηριστικά

Χρήστες: 3

Δραστηριότητες: Ανάβαση – Αναρρίχηση – Ολίσθηση - Παιχνίδι ρόλων

Ηλικιακή Ομάδα: : +1,5 (Ευκ. Προσβ. Εξ.)

Καταλληλότητα για ΑΜΕΑ: ΟΧΙ

Γενική Τεχνική περιγραφή

Το σύνθετο θα έχει θεματικό σχεδιασμό και θα προσφέρει μία ποικιλία δραστηριοτήτων και παιχνιδιού για τους μικρούς χρήστες, όπως παιχνίδι ρόλων, κρυφτό, αναρρίχηση και κατάβαση από την τσουλήθρα.

Θα αποτελείται από ένα (1) ορθογωνικό πύργο - σπιτάκι με μονόριχτη σκεπή, , μία (1) τσουλήθρα, μία (1) σκάλα ανάβασης με ράβδους, μία (1) σκάλα ανάβασης με πατήματα, δύο (2) μεταλλικά κάγκελα, τύπου 'Αβακα' & δύο (2) τριγωνικά πατάρια. Η πρόσβαση στο παιχνίδι θα γίνεται είτε με τη σκάλα ανάβασης με τις ξύλινες ράβδους είτε με τη σκάλα ανάβασης με τα πατήματα οι οποίες οδηγούν στο κεντρικό ορθογωνικό πατάρι ύψους περίπου 580mm. Το παιδί μπορεί να δραστηριοποιηθεί στους τρεις πύργους, το σπιτάκι και τα κάγκελα 'Αβακες' και να εξέλθει από το σύνθετο είτε και πάλι από τις σκάλες ανάβασης ή να ολισθήσει από την τσουλήθρα.

Το κεντρικό ορθογωνικό πύργο κατά το ήμισυ θα είναι στεγασμένο με σπιτάκι με μονόριχτη σκεπή που φέρει εσωτερικά κάθισμα-πάγκο. Αντιδιαμετρικά από το σπιτάκι τοποθετείται ίσιο μεταλλικό κάγκελο τύπου 'Αβακα', ως προστασία από πτώση. Τα υποστυλώματα είναι διατομής 95x95mm & το δάπεδο από αντιολισθητικό πλακάξ 21mm.

Τα τριγωνικά πατάρια θα φέρουν από τη μία του πλευρά καμπύλο μεταλλικό κάγκελο τύπου 'Άβακα' και στη δεύτερη πλευρά τους θα συνδέονται η σκάλα ανάβασης με τις ράβδους & η σκάλα αναβάσης με πατήματα αντίστοιχα. Η τσουλήθρα θα κατασκευάζεται από INOX λαμαρίνα πάχους 1,2mm με πλαϊνά προστασίας από πλακάξ θαλάσσης.

4.14 ΣΥΝΘΕΤΟ ΠΑΙΔΩΝ

Γενικές διαστάσεις

Ύψος: 3200mm

Μήκος: 6900mm

Πλάτος: 3650mm

Διαστάσεις χώρου ασφαλείας

Μέγιστο ύψος πτώσης: +1250mm

Μήκος: 8500mm

Πλάτος: 6700mm

Γενικά χαρακτηριστικά

Χρήστες: 15

Δραστηριότητες: Ανάβαση – Ολίσθηση – Παιχνίδι ρόλων – Ισορροπία – Δημιουργία -Εκπαίδευση

Ηλικιακή Ομάδα: : +1,5 (Ευκ. Προσβ. Εξ.)

Καταλληλότητα για ΑΜΕΑ: ΝΑΙ

Γενική Τεχνική περιγραφή

Η πρόσβαση στο όργανο θα γίνεται από τη ξύλινη σκάλα, η οποία οδηγεί στον πύργο 1250mm. Απέναντι από τη σκάλα θα υπάρχει η τσουλήθρα 2,5M, ενώ στις άλλες πλευρές του πύργου υπάρχουν το μπαλκόνι, & η γέφυρα με πλακάξ. Από τη γέφυρα με πλακάξ ο χρήστης θα οδηγείται στο 2^ο πύργο ύψους 600mm ο οποίος στη μία πλευρά θα φέρει σκάλα αλουμινίου, στην άλλη πλευρά εκπαιδευτικό παιχνίδι τρίλιζα και στη 3^η πλευρά του θα υπάρχει η γέφυρα με πατήματα.

Η ξύλινη σκάλα θα αποτελείται από:

- Δύο (2) ξύλινα πλαϊνά κατασκευασμένα από ξυλεία μεγάλης αντοχής διαστάσεων 1200X160mm και πάχους 45mm.
- Τέσσερα (4) ξύλινα σκαλοπάτια κατασκευασμένα από ξυλεία μεγάλης αντοχής διαστάσεων 750X150mm και πάχους 40mm.
- Κουπαστές από σωλήνα Φ42. & προστατευτικά πάνελ από πλακάξ πάχους 12mm
- Τα κενά που δημιουργούνται μεταξύ των σκαλοπατιών καλύπτονται με πλακάξ θαλάσσης πάχους 9mm διαστάσεων 1160X760mm.
- Δύο (2) χαλυβδοελάσματα St-37, γαλβανισμένα εν θερμώ, διατομής 650X60X5mm για την αγκύρωση της στο έδαφος

Ο πύργος με πατάρι ύψους 1250mm κατασκευάζεται από αντιολισθητικό πλακάξ θαλάσσης διαστάσεων 1000X1000mm πάχους 21mm. Η όλη κατασκευή στηρίζεται σε τέσσερις (4) ξύλινες τρικολλητές κολώνες διαστάσεων 2 τεμ 95X95X3100mm και 2 τεμ 95X95X2860 mm. Για την προστασία από την ήλιο ή και την βροχή το πατάρι διαθέτει στέγη διαστάσεων 1000X1000mm κατασκευασμένη από πλακάξ θαλάσσης πάχους 12mm

Ο πύργος με πατάρι ύψους 600mm κατασκευάζεται από αντιολισθητικό πλακάξ θαλάσσης διαστάσεων 1000X1000mm πάχους 21mm. Η όλη κατασκευή στηρίζεται σε τέσσερις (4) ξύλινες τρικολλητές κολώνες διαστάσεων 95X95X1700mm

Η τσουλήθρα θα έχει ύψος 1250mm, πλάτος 540mm και συνολικό μήκος ολίσθησης 2450mm. Είναι τοποθετημένη στην απέναντι από την σκάλα πλευρά του παταριού και η πρόσβαση στην είσοδό της γίνεται από μία μπάρα κρατήματος διατομής Φ33. Στην αρχή της ζώνης εισόδου βρίσκονται τοποθετημένα δύο προστατευτικά κατασκευασμένα από πλακάξ θαλάσσης πάχους 27mm τα οποία προσφέρουν πλευρική προστασία. Η ζώνη ολίσθησης της τσουλήθρας αποτελείται από 2 πλευρικά προστατευτικά τοποθετημένα σε όλο το μήκος ολίσθησης, κατασκευασμένα από πλακάξ θαλάσσης πάχους 21mm, εγκάρσια στα οποία τοποθετείται ανοξείδωτη (INOX) λαμαρίνα διαστάσεων 2500X500X1,2mm. Για την στήριξη της λαμαρίνας και για μεγαλύτερη αντοχή σε δυναμικές καταπονήσεις, τοποθετούνται κάτω από αυτή, λωρίδες πλακάξ θαλάσσης πάχους 15mm και ενισχύσεις από χαλυβδοσωλήνα St-37 διατομής. Φ26X2mm. Στην αρχή της ζώνης εξόδου της τσουλήθρας τοποθετείται μία βάση αντιστήριξης ύψους 700mm κατασκευασμένη από χαλυβδοσωλήνα Φ33X2mm & Φ21X2mm, η οποία χρησιμοποιείται και για την αγκύρωση της τσουλήθρας στο έδαφος.

Το μπαλκόνι θα αποτελείται από ημικυκλικό πατάρι και προστατευτικά πάνελ αλουμινίου 2mm, που ενωμένα ακολουθούν το ημικυκλικό του παταριού.

Η γέφυρα με πλακάξ που ενώνει τους δύο πύργους, μήκους 1200mm, θα αποτελείται από επικλινές πάτωμα κατασκευασμένο από αντιολισθητικό πλακάξ θαλάσσης 21mm, με χρωματιστά προστατευτικά πάνελ από πλακάξ θαλάσσης πάχους 12mm, τα οποία φέρουν ενσωματωμένο δημιουργικό παιχνίδι «βρες το μονοπάτι»

Η κρεμαστή γέφυρα θα αποτελείται από 5 πατήματα κατασκευασμένα από καουτσούκ 12X40X440mm με κουπαστές από σωλήνα Φ42 και πλαϊνό προστατευτικό δίχτυ.

Οι σκάλες αλουμινίου αποτελούνται από αντιολισθητικά πατήματα με αυλακωτά φύλλα αλουμινίου.

Το πάνελ εκπαιδευτικής-δημιουργικής δραστηριότητας αποτελείται από πλακάξ θαλάσσης πάχους 15mm και υποστυλώματα 95X95X1200mm, εκ των οποίων το ένα λειτουργεί ως υποστήριξη στο μπαλκόνι του παταριού 1250mm.

4.15 ΣΥΝΘΕΤΟ ΝΗΠΙΩΝ & ΑΜΕΑ

Γενικές διαστάσεις

Ύψος: 1780mm

Μήκος: 2960mm

Πλάτος: 1960mm

Διαστάσεις χώρου ασφαλείας

Μέγιστο ύψος πτώσης: <1000mm

Μήκος: 5960mm

Πλάτος: 4960mm

Γενικά χαρακτηριστικά

Χρήστες: 5

Δραστηριότητες: Ολίσθηση – Παιχνίδι ρόλων – Δημιουργία - Εκπαίδευση

Ηλικιακή Ομάδα: : +1,5 (Ευκ. Προσβ. Εξ.)

Καταλληλότητα για ΑΜΕΑ: ΝΑΙ

Γενική Τεχνική περιγραφή

Το όργανο αποτελείται από τους 8 τρικολλητές κολώνες διατομής 95X95 σε ύψος 700mm όπου ενδιάμεσα τοποθετούνται τα πάνελ δραστηριοτήτων και ένα τούνελ. Το όργανο αποτελείται από δραστηριότητες όπως τρίλιζα, τραπεζάκι ενσωματωμένο λαβύρινθο «λουλούδι», λαβύρινθο «ήλιος» και έναν λαβύρινθο που περιστρέφεται στον άξονα του. Επίσης υπάρχει τρικολλητή κολώνα ύψους 1780mm διατομής 95X95mm με σύνθεση δυο πάνελ που δίνουν τη μορφή δέντρου. Τα θεματικά πάνελ και τα πάνελ δραστηριοτήτων κατασκευάζονται από πλακάξ θαλάσσης πάχους 21mm.

Το τούνελ κατασκευάζεται από GFRP υψηλής αντοχής με εσωτερική διάμετρο Φ650mm και πάχος τοιχώματος 6-8 mm, έτσι ώστε να μην δημιουργείται κίνδυνος εγκλωβισμού κατά την χρήση του λόγω του ότι είναι προσπελάσιμο και από ενήλικους.

4.16 ΣΥΝΘΕΤΟ ΜΕ ΑΝΕΜΟΣΚΑΛΑ, ΤΣΟΥΛΗΘΡΑ & ΚΑΘΟΔΟ ΠΥΡΟΣΒΕΣΤΗ

Γενικές διαστάσεις

Ύψος: 4245mm

Μήκος: 5400mm

Πλάτος: 2965mm

Διαστάσεις χώρου ασφαλείας

Μέγιστο ύψος πτώσης: +1450mm

Μήκος: 8800mm

Πλάτος: 6100mm

Γενικά χαρακτηριστικά

Χρήστες: 8

Δραστηριότητες: Ανάβαση – Ολίσθηση – Παιχνίδι ρόλων

Ηλικιακή Ομάδα: : +3,0 (Δυσκ. Προσβ. Εξ.)

Καταλληλότητα για ΑΜΕΑ:

Γενική Τεχνική περιγραφή

Το παιχνίδι αποτελείται από μία μεγάλη κεντρική υπερυψωμένη εξέδρα που σχηματίζει τη βεράντα του δενδρόσπιτου. Η είσοδος στο σύνθετο πραγματοποιείται μόνο από την ανεμόσκαλα, ενώ η έξοδος από την τσουλήθρα, την κατάβαση πυροσβέστη ή πάλι από την ανεμόσκαλα. Το σύνθετο είναι κατασκευασμένο εξ ολοκλήρου από πρεσαριστή ξυλεία πεύκης (σκελετός) με κάποια στοιχεία από πλακάξ θαλάσσης και συρματόσχοινα. Συγκεκριμένα όλα τα υποστυλώματα είναι διατομής 95x95mm, ενώ οι υπόλοιποι δοκοί είναι διαφόρων ορθογωνικών διατομών.

Το σπιτάκι αποτελείται από έξι κεκλιμένα υποστυλώματα, τα οποία στηρίζουν και όλη την κατασκευή, τέσσερα εκ των οποίων στηρίζουν την στέγη και δύο σταματούν στο ύψος της εξέδρας. Το δενδρόσπιτο στη μία πλευρά είναι κλειστό με σανίδες πλάτους 100mm με δύο μικρά μόνο ορθογώνια ανοίγματα 200x85mm, στη δεύτερη υπάρχει άνοιγμα όπου είναι η τσουλήθρα, στην τρίτη πλευρά έχει στηθαίο ύψους 750mm

περίπου από το επίπεδο της εξέδρας που αποτελείται από οριζόντιες σανίδες 100x38mm, ενώ η τέταρτη πλευρά είναι ανοιχτή για την είσοδο σε αυτό. Στη μία πλευρά εσωτερικά των υποστυλωμάτων υπάρχει άνοιγμα στο πατάρι, στο σημείο που είναι η ανεμόσκαλα για την είσοδο στο επίπεδο της εξέδρας. Για την προστασία των χρηστών από πτώση, υπάρχουν δύο χαλύβδινα συρματόσχοινα Φ16mm με πλαστική επικάλυψη πολυεστέρα και συνδέσμους αλουμινίου.

Η ξύλινη τετράριχτη σκεπή αποτελείται από σανίδες διαστάσεων 155x25mm περίπου, που έχουν συναρμολογηθεί με βίδες χάλυβα και στήριξη από σανίδες ορθογωνικής διατομής 80x60mm.

Το πάτωμα της εξέδρας αποτελείται από αντλιοσθητικό πλακάξ θαλάσσης πάχους 21mm το οποίο στηρίζεται σε σύστημα δοκών 80x70mm. Την κατασκευή συμπληρώνουν κατακόρυφα ξύλα 80x60mm που στηρίζονται σε οριζόντιο περιμετρικό δοκάρι σε ύψος 700mm περίπου και χρησιμεύει ως στηθαίο για προστασία από πτώσεις.

Η τσουλήθρα έχει ύψος 1450mm, πλάτος 540mm και συνολικό μήκος ολίσθησης 2800mm. Η ζώνη ολίσθησης της τσουλήθρας αποτελείται από 2 πλευρικά προστατευτικά τοποθετημένα σε όλο το μήκος ολίσθησης, κατασκευασμένα από πλακάξ θαλάσσης πάχους 27mm, εγκάρσια στα οποία τοποθετείται ανοξείδωτη (INOX) λαμαρίνα διαστάσεων 3000X500X1,2mm. Για την στήριξη της λαμαρίνας και για μεγαλύτερη αντοχή σε δυναμικές καταπονήσεις, τοποθετούνται κάτω από αυτή, λωρίδες πλακάξ θαλάσσης πάχους 15mm και ενισχύσεις από χαλυβδοσωλήνα St-37 διατομής. Φ26X2mm. Στην αρχή της ζώνης εξόδου της τσουλήθρας τοποθετείται μία βάση αντιστήριξης ύψους 700mm κατασκευασμένη από χαλυβδοσωλήνα Φ33X2mm & Φ21X2mm, η οποία χρησιμοποιείται και για την αγκύρωση της τσουλήθρας στο έδαφος.

Ο στύλος πυροσβέστη κατασκευάζεται από ανοξείδωτο χαλύβδινο σωλήνα Φ38mm και στηρίζεται σε οριζόντιο δοκάρι στην εξωτερική πλευρά της εξέδρας που ενώνει ένα από τα υποστυλώματα της κατασκευής με ένα ορθογωνικής διατομής δοκάρι του στηθαίου της βεράντας. Το κατώτερο άκρο του σωλήνα ενσωματώνεται στο έδαφος, και το ανώτερο καταλήγει σε ύψος 1100mm περίπου από το επίπεδο του παταριού (1450mm).

Η ανεμόσκαλα αποτελείται από χαλύβδινο συρματόσχοινο Φ16mm με πλαστική επικάλυψη πολυεστέρα και πατήματα επικαλυμμένα με πολυεστέρα.

4.17 ΧΩΡΟΔΥΚΤΙΩΜΑ

Γενικές διαστάσεις

Ύψος: 3000mm

Μήκος: 1600mm

Πλάτος: 1600mm

Διαστάσεις χώρου ασφαλείας

Μέγιστο ύψος πτώσης: +2100mm

Μήκος: 6000mm

Πλάτος: 6000mm

Γενικά χαρακτηριστικά

Χρήστες: 3

Δραστηριότητες: ΑΝΑΡΡΙΧΗΣΗ

Ηλικιακή Ομάδα: : +3 (Δυσκ. Προσβ. Εξ.)

Καταλληλότητα για ΑΜΕΑ: ΟΧΙ

Γενική Τεχνική περιγραφή

Η βάση του οργάνου αποτελείται από μία (1) μεταλλική κολώνα διατομής Φ142X3850mm, η οποία εγκιβωτίζεται στο έδαφος και σε βάθος 850mm για μεγαλύτερη ασφάλεια κατά την χρήση του οργάνου.

Σε όλο το ύψος του οργάνου, υπάρχει τοποθετημένο πλέγμα από σχοινί το οποίο δημιουργεί την κεντρική δραστηριότητα του παιχνιδιού. Το όλο πλέγμα δημιουργείται με τη βοήθεια των 2

δακτυλίων διαμέτρου 1600 mm ο καθένας. Ο δακτύλιος που βρίσκεται στην βάση της σωλήνας είναι επικαλυμμένος με σχοινί και δημιουργεί με την κεντρική σωλήνα μία φωλιά. Ο δεύτερος δακτύλιος είναι και αυτός επικαλυμμένος με σχοινί και βρίσκεται 2000mm πιο ψηλά από τον άλλον. Τέλος, ανάμεσα στους δύο δακτυλίους τοποθετείται πλέγμα σχοινού το οποίο αποτελεί την κύρια δραστηριότητα της αναρρίχησης. Το σχοινί που χρησιμοποιούμε είναι διατομής Φ16 με 6 κλώνους κατασκευασμένο από πολυπροπυλένιο το οποίο είναι υλικό με μεγάλη αντοχή σε ψηλές ή χαμηλές θερμοκρασίες. Επίσης δεν είναι απορροφητικό σε νερά, έχει μεγάλη αντοχή σε διάτμηση και εφελκυσμό και πολύ μικρή ελαστικότητα.

4.18 ΑΝΑΡΡΙΧΗΣΗ

Γενικές διαστάσεις

Ύψος: 2300mm

Μήκος: 95mm

Πλάτος: 910mm

Διαστάσεις χώρου ασφαλείας

Μέγιστο ύψος πτώσης: +2100mm

Μήκος: 4880mm

Πλάτος: 4000mm

Γενικά χαρακτηριστικά

Χρήστες: 1

Δραστηριότητες: ΑΝΑΡΡΙΧΗΣΗ

Ηλικιακή Ομάδα: : +3 (Δυσκ. Προσβ. Εξ.)

Καταλληλότητα για ΑΜΕΑ: ΟΧΙ

Γενική Τεχνική περιγραφή

Η βάση του οργάνου αποτελείται από δύο (2) ξύλινες τρικολλητές δοκούς με αντίθετης φοράς (εγκάρσια) νερά σε κάθε στρώμα, διαστάσεων 95X95X2300mm στους οποίους προσαρμόζονται οι 2 βάσεις πάκτωσης.

Ανάμεσα από τις κολώνες υπάρχει τοποθετημένη σωλήνα St-37 γαλβανισμένη εν θερμώ, διαστάσεων Φ40X720mm από την οποία μέσω ειδικού μηχανισμού είναι αναρτημένο το σχοινί το οποίο δημιουργεί την δραστηριότητα.

Το σχοινί είναι διατομής Φ16 με 6 κλώνους κατασκευασμένο από πολυπροπυλένιο το οποίο είναι υλικό με μεγάλη αντοχή σε ψηλές ή χαμηλές θερμοκρασίες και το οποίο πακτώνεται στο κάτω μέρος με σωλήνα Φ33X400 mm. Δεν είναι απορροφητικό σε νερά, έχει μεγάλη αντοχή σε διάτμηση και εφελκυσμό και πολύ μικρή ελαστικότητα.

4.19 ΔΟΚΟΣ ΙΣΟΡΡΟΠΙΑΣ

Γενικές διαστάσεις

Ύψος: 400mm

Μήκος: 2190mm

Πλάτος: 590mm

Διαστάσεις χώρου ασφαλείας

Μέγιστο ύψος πτώσης: <600mm

Μήκος: 5200mm

Πλάτος: 3600mm

Γενικά χαρακτηριστικά

Χρήστες: 1

Δραστηριότητες: ΙΣΟΡΡΟΠΙΑ

Ηλικιακή Ομάδα: : +3 (Δυσκ. Προσβ. Εξ.)

Καταλληλότητα για ΑΜΕΑ: ΟΧΙ

Γενική Τεχνική περιγραφή

Τα όργανο αποτελείται από 4 κολώνες διαστάσεων 95X95X800mm στις οποίες προσαρμόζονται οι 4 βάσεις πάκτωσης. Μία δοκό ως το κύριο παιχνίδι, διαστάσεων 95X95X1700 και δυο ζεύγη αλυσίδων, με προστατευτικούς πλαστικούς συνδέσμους, που συγκρατούν την κεντρική δοκό από τις εκατέρωθεν κολώνες στήριξης. Η διάταξη του οργάνου είναι ορθογωνική και η δοκός αιωρείται στα 350 mm από το έδαφος.

4.20 ΠΑΙΧΝΙΔΙ ΥΨΗΛΗΣ ΑΚΟΗΣ

Γενικές διαστάσεις

Ύψος: 5000mm

Μήκος: 93mm

Πλάτος: 110mm

Διαστάσεις χώρου ασφαλείας

Μέγιστο ύψος πτώσης: <600mm

Μήκος: 3100mm

Πλάτος: 3100mm

Γενικά χαρακτηριστικά

Χρήστες: 1

Δραστηριότητες: ΕΚΠΑΙΔΕΥΣΗ

Ηλικιακή Ομάδα: : +1,5 (Ευκ. Προσβ. Εξ.)

Καταλληλότητα για ΑΜΕΑ: ΝΑΙ

Γενική Τεχνική περιγραφή

Η κατασκευή του παιχνιδιού είναι από ανοξείδωτο ατσάλι AISI 304 και αποτελείται από ένα στυλό διαμέτρου 102 mm, πάνω στον οποίο είναι κολλημένος ένας ακόμη σωλήνας διαμέτρου 60 mm. Ο σωλήνας διαμέτρου 60mm φέρει 2 κώνους διαφορετικής διαμέτρου & έχει δυνατότητα περιστροφής κατά 360° γύρω από τον σωλήνα στήριξης, έτσι ώστε ο χρήστης να μπορεί να ακούσει όλους τους ήχους γύρω του. Το παιχνίδι θα συνοδεύεται από επεξηγηματική πινακίδα & θα είναι πιστοποιημένο κατά EN 1176.

4.21 ΑΜΜΟΔΟΧΟΣ

Γενικές διαστάσεις

Ύψος: 275mm

Μήκος: 2620mm

Πλάτος: 2620mm

Διαστάσεις χώρου ασφαλείας

Μέγιστο ύψος πτώσης: <600mm

Μήκος: 5620mm

Πλάτος: 5620mm

Γενικά χαρακτηριστικά

Χρήστες: 6

Δραστηριότητες: ΠΑΙΧΝΙΔΙ ΡΟΛΩΝ

Ηλικιακή Ομάδα: : +1,5 (Ευκ. Προσβ. Εξ.)

Καταλληλότητα για ΑΜΕΑ: ΝΑΙ

Γενική Τεχνική περιγραφή

Το όργανο αποτελείται από τον χώρο ο οποίος γεμίζει με άμμο και από περιμετρικά ξύλινα πλαίσια τα οποία προσφέρονται για διάφορες δραστηριότητες. Ο σκελετός είναι κατασκευασμένος από πλακάτζ θαλάσσης πάχους 20mm, διαστάσεων 2500X280mm και από ξυλεία πεύκης πάχους 33mm, διαστάσεων 2600X145mm η οποία δημιουργεί την άνω επιφάνεια του οργάνου. Για την ενίσχυση των ξύλινων πλαισίων και τον καθισμάτων τα οποία δημιουργούν, χρησιμοποιούνται ενισχύσεις από ξυλεία πεύκης διαστάσεων 80X40X500mm. Στις γωνίες της κατασκευής, τοποθετούνται ειδικά τεμάχια από μαλακό χάλυβα St-37 γαλβανισμένα εν θερμώ, για την σύνδεση των επί μέρους τμημάτων της αμμοδόχου. Όλες οι συνδέσεις γίνονται με γαλβανισμένους κοχλίες, περικόχλια και ροδέλες για μεγαλύτερη αντοχή στις καιρικές συνθήκες.

4.22 ΜΕΤΑΛΛΙΚΟ ΠΑΙΧΝΙΔΙ «ΣΥΝΟΜΙΛΙΑ»

Γενικές διαστάσεις

Ύψος: 1500mm

Μήκος: 150mm

Πλάτος: 45mm

Διαστάσεις χώρου ασφαλείας

Μέγιστο ύψος πτώσης: <600mm

Μήκος: 1200mm

Πλάτος: 1500mm

Γενικά χαρακτηριστικά

Χρήστες: 6

Δραστηριότητες: ΠΑΙΧΝΙΔΙ ΡΟΛΩΝ

Ηλικιακή Ομάδα: : +1,5 (Ευκ. Προσβ. Εξ.)

Καταλληλότητα για ΑΜΕΑ: ΝΑΙ

Γενική Τεχνική περιγραφή

Το παιχνίδι αποτελείται από έξι στοιχεία συνδεδεμένα μεταξύ τους σε ζεύγη με τυχαία διάταξη, όπου ο χρήστης μπορεί να μιλήσει και να ακούσει. Κάθε στοιχείο είναι κατασκευασμένο από ατσάλινο ανοξείδωτο σωλήνα AISI 304 και αποτελείται από ένα υποστηρικτικό σωλήνα διαμέτρου 40 mm, ο οποίος τελειώνει σε κωνικό στοιχείο διαμέτρου 240 mm με στρογγυλεμένη άκρη. Τα έξι στοιχεία είναι ενωμένα ανά 2 με εύκαμπτους σωλήνες από PVC διαμέτρου 40 mm τα οποία τοποθετούνται στο έδαφος σε βάθος 200 mm. Το παιχνίδι θα συνοδεύεται από επεξηγηματική πινακίδα & θα είναι πιστοποιημένο κατά EN 1176.

4.23 ΠΑΓΚΑΚΙ

Γενικές διαστάσεις

Ύψος: 730mm

Μήκος: 1580mm
Πλάτος: 630mm

Γενική Τεχνική περιγραφή

Το παγκάκι αποτελείται από την θέση καθίσματος, την πλάτη και 2 μεταλλικές βάσεις. Η θέση καθίσματος κατασκευάζεται από 3 ξύλινους δοκούς διατομής 95X43X1580mm και η πλάτη από 2 ξύλινους δοκούς ίδιας διατομής. Η πλάτη του οργάνου είναι κατασκευασμένη με τέτοια κλίση ώστε να προσφέρεται μεγαλύτερη ανάπαυση. Οι μεταλλικές βάσεις κατασκευάζονται από χαλυβδοέλασμα μορφής UPN 50x25mm μήκους 780mm και χαλυβδοσωλήνα St-37 διατομής Φ60. Οι μεταλλικές βάσεις πακτώνονται στο έδαφος ή μπορούν να αγκυρωθούν σε δάπεδο, ανάλογα με την απαίτηση του κάθε πελάτη.

4.24 ΚΑΔΟΣ ΑΠΟΡΡΙΜΜΑΤΩΝ

Γενικές διαστάσεις

Ύψος: 1100mm
Διαστάσεις: Φ420mm

Το δοχείο αποτελείται από μια μεταλλική βάση η οποία κατασκευάζεται από χαλυβδοσωλήνα St-37 διατομής Φ48X1000mm και δυο στεφάνια από χαλυβδοέλασμα διατομής 1100X30X3mm διαμέτρου περίπου Φ380mm. Στα στεφάνια και σε καθορισμένη απόσταση τοποθετούνται 20 ξύλα διατομής 530X60X20mm τα οποία συνθέτουν την ξύλινη υποδοχή.

Στο εσωτερικό του φέρει κάδο για ρίψη απορριμμάτων κατασκευασμένο από χαλυβδοέλασμα St-37 πάχους 0,8mm, διατομής Φ330 και ύψος 420mm, με συνολική χωρητικότητα 35lt.

Η όλη κατασκευή πακτώνεται στο έδαφος σε βάθος 350mm ή αγκυρώνεται μέσω λάμας Φ160X3mm.

4.25 ΜΕΤΑΛΛΙΚΗ ΠΕΡΙΦΡΑΞΗ

Γενικές διαστάσεις

Ύψος: 1800mm
Μήκος πλαισίου: 2000mm

Γενική Τεχνική περιγραφή

Η περίφραξη κατασκευάζεται από μεταλλικούς χαλύβδινους ορθοστάτες St-37 DIN 17100, τετράγωνης διατομής, διατομής QHS 40x40x3mm, οι οποίοι σε όλο το μήκος τους έχουν στοιχεία τα οποία βοηθούν στη συγκράτηση των πλαισίων της περίφραξης & τα οποία είναι από χαλυβδοέλασμα διατομής 40x5mm. Οι ορθοστάτες εγκιβωτίζονται στο έδαφος σε βάθος 300-350mm ή αγκυρώνονται στο τσιμέντο

Τα πλαίσια της περίφραξης (φορείς) αποτελούνται από δύο (2) οριζόντιες (παράλληλες με το έδαφος) χαλύβδινες λάμες διατομής 30x5mm οι οποίες είναι διάτρητες για την τοποθέτηση των κάθετων στοιχείων των πλαισίων. Τα κάθετα στοιχεία των πλαισίων είναι χαλύβδινα συμπαγή (μασίφ) στρόγγυλα ελάσματα διατομής Φ14, τα οποία στις διασταυρώσεις τους με τα οριζόντια στοιχεία του πλαισίου είναι ηλεκτροσυγκολλημένα.

4.26 ΜΕΤΑΛΛΙΚΗ ΠΕΡΙΦΡΑΞΗ

Γενικές διαστάσεις

Ανάλογα με τις απαιτήσεις το χώρου

Γενική Τεχνική περιγραφή

Η πόρτα της περίφραξης ακολουθεί τον ίδιο τρόπο κατασκευής, με τη διαφορά ότι τα οριζόντια & κάθετα στοιχεία, σχηματίζουν τετράρο κατασκευασμένο από μορφοσωλήνα διατομής 40X40X3mm.

4.27 ΠΕΡΙΦΡΑΞΗ ΠΑΙΔΙΚΗΣ ΧΑΡΑΣ

Γενικές διαστάσεις

Ύψος: 1000mm

Μήκος πλαισίου: 3000mm

Πλάτος: 100mm

Γενική Τεχνική περιγραφή

Η περίφραξη κατασκευάζεται από 2 ξύλινες δοκούς κυκλικής διατομής οι οποίες είναι η βάση της και είναι διατομής Φ100 mm και ύψους 1330 mm (για πάκτωση) ή 970mm (για βίδωμα σε βάση). Οι δύο κολώνες ενώνονται μεταξύ τους με 2 οριζόντιες δοκούς διατομής Φ60 mm και μήκους 3000 mm. Για την καλύτερη συγκράτηση της όλης κατασκευής οι δύο οριζόντιοι δοκοί "φωλιάζουν" μέσα στις βάσεις χάρη στην κατεργασία που έχουν υποστεί. Τέλος, για την κάλυψη του κενού που δημιουργείται μεταξύ των δύο οριζόντιων δοκών χρησιμοποιούνται κολωνάκια μισής κυκλικής διατομής Φ60 (1/2) mm και μήκους 820 mm. Τα κολωνάκια τοποθετούνται κάθετα και το κενό που δημιουργείται είναι περίπου 85 mm. Η περίφραξη πακτώνεται στο έδαφος σε βάθος 330 mm ή αγκυρώνεται με μεταλλικές βάσεις σε υπόβαση από τσιμέντο. Για την καλύτερη αντοχή των ξύλων από τις καιρικές συνθήκες όλες οι ενώσεις γίνονται με νοβοπανόβιδες INOX.

Ο εμποτισμός γίνεται με την μέθοδο του πλήρους κυττάρου (vacuum-pressure-vacuum). Η ξυλεία πριν τον εμποτισμό ξηραίνεται ώστε να έχει υγρασία κάτω από 18%. Πριν το εμποτισμό έχει ολοκληρωθεί η διαμόρφωση του ξύλου , δηλαδή έχει συμπληρωθεί οποιαδήποτε κοπή η εντομή η διάνοιξη οπών. Μετά τον εμποτισμό η ξυλεία αποθηκεύεται για διάστημα τουλάχιστον 7 ημερών ώστε να επέλθει συγκράτηση των συστατικών του διαλύματος και φυσική ξήρανση.

ΔΙΑΛΥΜΑ ΕΜΠΟΤΙΣΜΟΥ

Το TANALITH E 3492 χρησιμοποιείται στον εμποτισμό με την μορφή διαλύματος συγκέντρωσης 35 g/l .Η παρασκευή και η αποθήκευση του διαλύματος καθώς επίσης και ο εμποτισμός γίνεται σε θερμοκρασία περιβάλλοντος και σε οποιαδήποτε περίπτωση δεν ξεπερνά τους 40ο C .Το κατάλληλο εύρος θερμοκρασίας που είναι μεταξύ 5^ο και 30ο C , επιτυγχάνεται με την τεχνητή θέρμανση της δεξαμενής. Το διάλυμα πριν τον εμποτισμό υφίσταται ανάδευση ώστε κατά την εφαρμογή του στο ξύλο να είναι ομοιογενές με όλα τα συστατικά του.

4.28 ΠΟΡΤΑ ΠΕΡΙΦΡΑΞΗΣ

Γενικές διαστάσεις

Ύψος: 1000mm
Μήκος: 2000mm (2 φύλλα από 1000mm)
Πλάτος: 100mm

Γενική Τεχνική περιγραφή

Ακολουθεί τον ίδιο τρόπο κατασκευή με την περίφραξη.

4.29 ΠΙΝΑΚΙΔΑ ΠΛΗΡΟΦΟΡΙΩΝ

Γενικές διαστάσεις

Ύψος: 2400mm
Μήκος: 1290mm
Πλάτος: 95mm

Γενική Τεχνική περιγραφή

Τα υποστυλώματα έχουν διατομή 95 x 95mm και ύψος 2380mm. Η περιοχή πληροφοριών διαστάσεων 1300 Υ x 1000 Π mm κατασκευάζεται από HPL πάχους 12mm και χαράζονται οι απαραίτητες πληροφορίες βάση της υπ' αριθ. 28492/11-05- 2009 Υπουργική Απόφαση (ΦΕΚ Β 931/18-05-2009) & της υπ. Αριθμ. ΥΑ 27934/11-07-2014, (ΦΕΚ Β' 2029/25-07-2014), όπως ισχύουν σήμερα. Η στήριξη στα υποστυλώματα γίνεται σε ύψος 650mm από το έδαφος, με έξι ειδικά μεταλλικά τεμάχια, αφήνοντας το κατάλληλο κενό με τα υποστυλώματα. Η κατασκευή πακτώνεται στο έδαφος με δύο μεταλλικές βάσεις.

4.30 ΒΡΥΣΗ

Γενικές διαστάσεις

Ύψος: 1100mm
Μήκος: 800mm
Πλάτος: 500mm

Γενική Τεχνική περιγραφή

Η όλη κατασκευή αποτελείται από τον κεντρικό σωλήνα, τον μηχανισμό της βρύσης και ένα διακοσμητικό πάνελ. Ο κεντρικός σωλήνας διατομής Φ60mm φέρει στο κάτω μέρος βάση μεταλλική από σωλήνα Φ60mm η οποία καταλήγει σε μεταλλικό χαλυβδόελασμα διατομής 80*80*4 mm. Η στερέωση της βρύσης γίνεται είτε με πάκτωση σε χώμα είτε με βίδωμα σε μπετό. Στο πάνω μέρος ο κεντρικός σωλήνας σχηματίζει καμπύλη 90° & καταλήγει σε συστολή Φ60-Φ200mm, στο τελείωμα της οποίας τοποθετείται διακοσμητικό πάνελ διαστάσεων περίπου 470*480 από HPL πάχους 12mm. Ο μηχανισμός της βρύσης αποτελείται από ρυθμιζόμενο έμβολο με ρυθμιζόμενη διάρκεια ροής & αυτόματο κλείσιμο. Η παροχή του νερού εξασφαλίζεται μέσω τριστρωματικού πλαστικού σωλήνα από πολυπροπυλένιο, που εξασφαλίζει αυξημένη αντοχή.

4.31 ΦΩΤΙΣΤΙΚΟ

Γενικές διαστάσεις

Ύψος: 3500mm

Γενική Τεχνική περιγραφή

Κατασκευάζεται από χαλυβδοσωλήνα σύνθετης διατομής, στη σύνδεση των οποίων τοποθετείται διακοσμητικός βραχίονας ο οποίος φέρει το φωτιστικό σώμα. Στο επάνω μέρος του ιστού τοποθετείται το φωτοβολταϊκό πάνελ & το κυτίο τοποθέτησης της μπαταρίας & του ρυθμιστή φόρτισης. Ο τρόπος αυτός της εγκατάστασης λειτουργεί ως αντικλεπτικό της μπαταρίας.

Το φωτιστικό αναλυτικά αποτελείται από:

1. Σκελετό από χαλυβδοσωλήνα Φ106x4mm μήκους 3000mm & Φ60x3mm μήκους 500mm
2. Διαιρετό σύνδεσμο από χυτοπρεσσαριστό αλουμίνιο για τη προσαρμογή του διακοσμητικού βραχίονα σε ιστό διατομής Φ60mm
3. Χυτοπρεσσαριστό εξάρτημα αλουμινίου για προσαρμογή ευθύγραμμου σωληνωτού βραχίονα Φ60.
4. Διακοσμητικό ευθύγραμμο κυκλικό βραχίονα από χαλυβδοσωλήνα διατομής Φ60 (SYB 60/ST) για την τοποθέτηση του φωτιστικού τύπου LED
5. Φωτιστικό τύπου LED
 - a. Προστασία έναντι υγρών & στερεών σωματιδίων IP66
 - b. Μηχανική κρούση IK 08
 - c. Κλάση μόνωσης Class II
 - d. Ισχύς LED από 20 έως 80W
 - e. Θερμοκρασία χρώματος Neutral White – 4.000K
 - f. Το φωτιστικό διαθέτει σταθερό βραχίονα διατομής Φ48mm
 - g. Χρώμα κελύφους Perl light grey – RAL 9022, χρώμα σώματος Signal Black –RAL 9004
 - h. Κατασκευάζεται σύμφωνα με τις οδηγίες & τα Πρότυπα της Ευρωπαϊκής Ένωσης & φέρει σήμανση CE. Κατάλληλο για οδικό φωτισμό (εθνικών & επαρχιακών οδών) & αστικό φωτισμό πχ οδών πόλεων, υπαίθριων χώρων, πάρκων, πλατειών κλπ
6. "MONO" κυτίο τοποθέτησης ρυθμιστή φόρτισης και 1 μπαταρίας ισχύος 42AH
7. "MONO" μεταλλικό πλαίσιο στήριξης μονοκρυσταλλικού φωτοβολταϊκού πάνελ διαστάσεων 1195x550mm (PL-IR/1200/1),εφοδιασμένο με χοάνη προσαρμογής σε κορυφή ιστού με δυνατότητα ρύθμισης ως προς τον κατακόρυφο και οριζόντιο άξονα για ιδανικότερο προσανατολισμό προς τον ήλιο.
8. Μονοκρυσταλλικό φωτοβολταϊκό πάνελ διαστάσεων 1195x550mm, πάχους 40mm, βάρους 8kg, ισχύος 50WP (F/P-M50)
9. Βάση αγκύρωσης ιστού που αποτελείται από 4 αγκύρια M16 μήκους 500mm, σε διάταξη 190x190mm για εύκολη τοποθέτηση επί τόπου στο έργο, γαλβανισμένη εν θερμώ.
10. Διαιρετή ποδιά από χυτοπρεσσαριστό αλουμίνιο για εύκολη τοποθέτηση στη βάση του ιστού και το καλύτερο δυνατό αρχιτεκτονικό αποτέλεσμα. Καλύπτει πλήρως την πλάκα έδρασης του ιστού και τις απολήξεις των αγκυρίων προστατεύοντας παράλληλα το σπείρωμα τους. Εύκολη συντήρηση καθώς προσθαφαιρείται χωρίς απεγκατάσταση του ιστού.

4.32 ΔΑΠΕΔΟ ΑΣΦΑΛΕΙΑΣ 4,0cm

Γενικές διαστάσεις

Πάχος: 40mm

Μήκος: 500mm

Πλάτος: 500mm

Γενική Τεχνική περιγραφή

Ελαστικό δάπεδο ασφαλείας για χώρους όπως παιδότοποι , αυλές σχολείων , χώροι άθλησης , πάρκα κυκλοφοριακής αγωγής και όπου αλλού απαιτείται ανάγκη προστασίας από τραυματισμούς κατά την πτώση των παιδιών.

Παρασκευάζεται κατά 90% από κόκκους ανακυκλωμένων ελαστικών και 10% από πολυμερισμένη πολυουρεθάνη σε πλακίδια με σύστημα ολικής ποιότητας ISO 9001 και με πιστοποίηση EN 1177. Στο επάνω μέρος του δαπέδου υπάρχει επίστρωση από EPDM (αιθυλένιο Μονομερές διένιο προπυλενίου (M-class) ελαστικό) το οποίο είναι είδος συνθετικού καουτσούκ, ενώ το κάτω μέρος κατασκευάζεται από ανακυκλωμένο υλικό τύπου SBR.

Η βάση του πλακιδίου αποτελείται από πλέγμα για καλύτερη αντικραδαστική απόδοση και κυκλοφορίας των υδάτων. Τα πλακίδια συνδέονται μεταξύ τους με ειδικούς πλαστικούς πύρους και όπου χρειαστεί επικολλούνται με κόλλα πολυουρεθάνης. Το υλικό είναι 100% ανακυκλώσιμο, φιλικό προς το περιβάλλον & έχει ελάχιστο κόστος συντήρησης & επισκευής. Επίσης είναι υδατοπερατό με άριστη αντοχή στις καιρικές συνθήκες.

Οι διαστάσεις των πλακιδίων είναι 500mm x 500mm x 40mm

Το προϊόν οφείλει να εξασφαλίζει το απαραίτητο ύψος πτώσης κατά EN 1177:2018 ίσο με 1300mm. (βάρος 26,00 kg/m² περίπου)

Πριν την εκτέλεση της εργασίας, ο ανάδοχος οφείλει να εξασφαλίζει την έγκριση του υλικού από την Υπηρεσία, με προσκόμιση όλων των αναγκαίων πιστοποιητικών ποιότητας και όσων δειγμάτων απαιτηθούν. Απαραίτητη προϋπόθεση για την τελική επιλογή του προμηθευτή είναι η πιστοποίηση της εργοστασιακής παραγωγής του προϊόντος κατά ISO9001. Επίσης απαραίτητη προϋπόθεση είναι η εξασφάλιση του ύψους πτώσης κατά EN1176-1:2017 και EN1177:2018, σύμφωνα με πιστοποίηση έγκριτου οργανισμού ποιότητας.

Στην τιμή περιλαμβάνονται και οι εργασίες (χωματουργικά) κλπ που τυχόν θα απαιτηθούν για την κατασκευή της βάσης του σκυροδέματος πάχους 100mm (C16/20 σπλισμοί, ξυλότυποι, κλπ), πάνω στο οποίο θα τοποθετηθεί το ελαστικό δάπεδο ασφαλείας χυτού επί τόπου με κλίση έως 1% έτσι ώστε να εξασφαλίζεται η απορροή όμβριων υδάτων

4.33 ΔΑΠΕΔΟ ΑΣΦΑΛΕΙΑΣ 5,0cm

Γενικές διαστάσεις

Πάχος: 50mm

Μήκος: 500mm

Πλάτος: 500mm

Γενική Τεχνική περιγραφή

Ελαστικό δάπεδο ασφαλείας για χώρους όπως παιδότοποι , αυλές σχολείων , χώροι άθλησης , πάρκα κυκλοφοριακής αγωγής και όπου αλλού απαιτείται ανάγκη προστασίας από τραυματισμούς κατά την πτώση των παιδιών.

Παρασκευάζεται κατά 90% από κόκκους ανακυκλωμένων ελαστικών και 10% από πολυμερισμένη πολυουρεθάνη σε πλακίδια με σύστημα ολικής ποιότητας ISO 9001 και με πιστοποίηση EN 1177. Στο επάνω μέρος του δαπέδου υπάρχει επίστρωση από EPDM (αιθυλένιο Μονομερές διένιο

προπυλενίου (M-class) ελαστικό) το οποίο είναι είδος συνθετικού καουτσούκ, ενώ το κάτω μέρος κατασκευάζεται από ανακυκλωμένο υλικό τύπου SBR.

Η βάση του πλακιδίου αποτελείται από πλέγμα για καλύτερη αντικραδασμική απόδοση και κυκλοφορίας των υδάτων. Τα πλακίδια συνδέονται μεταξύ τους με ειδικούς πλαστικούς πύρους και όπου χρειαστεί επικολλούνται με κόλλα πολυουρεθάνης. Το υλικό είναι 100% ανακυκλώσιμο, φιλικό προς το περιβάλλον & έχει ελάχιστο κόστος συντήρησης & επισκευής. Επίσης είναι υδατοπερατό με άριστη αντοχή στις καιρικές συνθήκες.

Οι διαστάσεις των πλακιδίων είναι 500mm x 500mm x 50mm

Το προϊόν οφείλει να εξασφαλίζει το απαραίτητο ύψος πτώσης κατά EN1177:2018 ίσο με 1500mm. (βάρος 40,00 kg/m² περίπου)

Πριν την εκτέλεση της εργασίας, ο ανάδοχος οφείλει να εξασφαλίζει την έγκριση του υλικού από την Υπηρεσία, με προσκόμιση όλων των αναγκαίων πιστοποιητικών ποιότητας και όσων δειγμάτων απαιτηθούν. Απαραίτητη προϋπόθεση για την τελική επιλογή του προμηθευτή είναι η πιστοποίηση της εργοστασιακής παραγωγής του προϊόντος κατά ISO9001. Επίσης απαραίτητη προϋπόθεση είναι η εξασφάλιση του ύψους πτώσης κατά EN1176-1:2017 και EN1177:2018, σύμφωνα με πιστοποίηση έγκριτου οργανισμού ποιότητας.

Στην τιμή περιλαμβάνονται και οι εργασίες (χωματουργικά) κλπ που τυχόν θα απαιτηθούν για την κατασκευή της βάσης του σκυροδέματος πάχους 10mm (C16/20 οπλισμοί, ξυλότυποι, κλπ), πάνω στο οποίο θα τοποθετηθεί το ελαστικό δάπεδο ασφαλείας χυτού επί τόπου με κλίση έως 1% έτσι ώστε να εξασφαλίζεται η απορροή όμβριων υδάτων

4.34 ΔΑΠΕΔΟ ΑΣΦΑΛΕΙΑΣ 6,0cm

Γενικές διαστάσεις

Πάχος: 60mm

Μήκος: 500mm

Πλάτος: 500mm

Γενική Τεχνική περιγραφή

Ελαστικό δάπεδο ασφαλείας για χώρους όπως παιδότοποι , αυλές σχολείων , χώροι άθλησης , πάρκα κυκλοφοριακής αγωγής και όπου αλλού απαιτείται ανάγκη προστασίας από τραυματισμούς κατά την πτώση των παιδιών.

Παρασκευάζεται κατά 90% από κόκκους ανακυκλωμένων ελαστικών και 10% από πολυμερισμένη πολυουρεθάνη σε πλακίδια με σύστημα ολικής ποιότητας ISO 9001 και με πιστοποίηση EN 1177. Στο επάνω μέρος του δαπέδου υπάρχει επίστρωση από EPDM (αιθυλένιο Μονομερές διένιο προπυλενίου (M-class) ελαστικό) το οποίο είναι είδος συνθετικού καουτσούκ, ενώ το κάτω μέρος κατασκευάζεται από ανακυκλωμένο υλικό τύπου SBR.

Η βάση του πλακιδίου αποτελείται από πλέγμα για καλύτερη αντικραδασμική απόδοση και κυκλοφορίας των υδάτων. Τα πλακίδια συνδέονται μεταξύ τους με ειδικούς πλαστικούς πύρους και όπου χρειαστεί επικολλούνται με κόλλα πολυουρεθάνης. Το υλικό είναι 100% ανακυκλώσιμο, φιλικό προς το περιβάλλον & έχει ελάχιστο κόστος συντήρησης & επισκευής. Επίσης είναι υδατοπερατό με άριστη αντοχή στις καιρικές συνθήκες.

Οι διαστάσεις των πλακιδίων είναι 500mm x 500mm x 60mm

Το προϊόν οφείλει να εξασφαλίζει το απαραίτητο ύψος πτώσης κατά EN1177:2018 ίσο με 1900mm. (βάρος 40,00 kg/m² περίπου)

Πριν την εκτέλεση της εργασίας, ο ανάδοχος οφείλει να εξασφαλίζει την έγκριση του υλικού από την Υπηρεσία, με προσκόμιση όλων των αναγκαίων πιστοποιητικών ποιότητας και όσων δειγμάτων απαιτηθούν. Απαραίτητη προϋπόθεση για την τελική επιλογή του προμηθευτή είναι η πιστοποίηση της εργοστασιακής παραγωγής του προϊόντος κατά ISO9001. Επίσης απαραίτητη προϋπόθεση είναι η εξασφάλιση του ύψους πτώσης κατά EN1176-1:2017 και EN1177:2018, σύμφωνα με πιστοποίηση έγκριτου οργανισμού ποιότητας.

Στην τιμή περιλαμβάνονται και οι εργασίες (χωματουργικά) κλπ που τυχόν θα απαιτηθούν για την κατασκευή της βάσης του σκυροδέματος πάχους 10mm (C16/20 σπλισμοί, ξυλότυποι, κλπ), πάνω στο οποίο θα τοποθετηθεί το ελαστικό δάπεδο ασφαλείας χυτού επί τόπου με κλίση έως 1% έτσι ώστε να εξασφαλίζεται η απορροή όμβριων υδάτων

4.35 ΔΑΠΕΔΟ ΑΣΦΑΛΕΙΑΣ 10,0cm

Γενικές διαστάσεις

Πάχος: 100mm

Μήκος: 500mm

Πλάτος: 500mm

Γενική Τεχνική περιγραφή

Ελαστικό δάπεδο ασφαλείας για χώρους όπως παιδότοποι , αυλές σχολείων , χώροι άθλησης , πάρκα κυκλοφοριακής αγωγής και όπου αλλού απαιτείται ανάγκη προστασίας από τραυματισμούς κατά την πτώση των παιδιών.

Παρασκευάζεται κατά 90% από κόκκους ανακυκλωμένων ελαστικών και 10% από πολυμερισμένη πολυουρεθάνη σε πλακίδια με σύστημα ολικής ποιότητας ISO 9001 και με πιστοποίηση EN 1177. Στο επάνω μέρος του δαπέδου υπάρχει επίστρωση από EPDM (αιθυλένιο Μονομερές διένιο προπυλενίου (M-class) ελαστικό) το οποίο είναι είδος συνθετικού καουτσούκ, ενώ το κάτω μέρος κατασκευάζεται από ανακυκλωμένο υλικό τύπου SBR.

Η βάση του πλακιδίου αποτελείται από πλέγμα για καλύτερη αντικραδαμική απόδοση και κυκλοφορίας των υδάτων. Τα πλακίδια συνδέονται μεταξύ τους με ειδικούς πλαστικούς πύρους και όπου χρειαστεί επικολλούνται με κόλλα πολυουρεθάνης. Το υλικό είναι 100% ανακυκλώσιμο, φιλικό προς το περιβάλλον & έχει ελάχιστο κόστος συντήρησης & επισκευής. Επίσης είναι υδατοπερατό με άριστη αντοχή στις καιρικές συνθήκες.

Οι διαστάσεις των πλακιδίων είναι 500mm x 500mm x 100mm

Το προϊόν οφείλει να εξασφαλίζει το απαραίτητο ύψος πτώσης κατά EN1177:2018 ίσο με 2600mm. (βάρος 66,00 kg/m² περίπου)

Πριν την εκτέλεση της εργασίας, ο ανάδοχος οφείλει να εξασφαλίζει την έγκριση του υλικού από την Υπηρεσία, με προσκόμιση όλων των αναγκαίων πιστοποιητικών ποιότητας και όσων δειγμάτων απαιτηθούν. Απαραίτητη προϋπόθεση για την τελική επιλογή του προμηθευτή είναι η πιστοποίηση της εργοστασιακής παραγωγής του προϊόντος κατά ISO9001. Επίσης απαραίτητη προϋπόθεση είναι η εξασφάλιση του ύψους πτώσης κατά EN1176-1:2017 και EN1177:2018, σύμφωνα με πιστοποίηση έγκριτου οργανισμού ποιότητας.

Στην τιμή περιλαμβάνονται και οι εργασίες (χωματουργικά) κλπ που τυχόν θα απαιτηθούν για την κατασκευή της βάσης του σκυροδέματος πάχους 100mm (C16/20 οπλισμοί, ξυλότυποι, κλπ), πάνω στο οποίο θα τοποθετηθεί το ελαστικό δάπεδο ασφαλείας χυτού επί τόπου με κλίση έως 1% έτσι ώστε να εξασφαλίζεται η απορροή όμβριων υδάτων

5.36 ΔΙΑΜΟΡΦΩΣΗ ΧΩΡΟΥ – ΠΙΣΤΟΠΟΙΗΣΗ

Περιλαμβάνεται πάσης φύσης χωματουργική ή άλλη εργασία που κρίνεται αναγκαία για τη διαμόρφωση του χώρου της παιδικής χαράς.

Επίσης περιλαμβάνονται όλες οι απαιτούμενες ενέργειες από τον ανάδοχο για τη πιστοποίηση της Παιδικής Χαράς από αναγνωρισμένο φορέα πιστοποίησης.

Για την ολοκλήρωση της προμήθειας προς το Δήμο, θα πρέπει να παραδοθούν από τον προμηθευτή τα πιστοποιητικά συμμόρφωσης των παιδικών χαρών βάση προτύπου EN 1176:2017, από διαπιστευμένο φορέα ελέγχου.

Διευκρινίσεις

Στις παραπάνω διαστάσεις των παιχνιδιών και λοιπών ειδών της μελέτης καθώς και των χώρων ασφαλείας επιτρέπεται **απόκλιση της τάξης του $\pm 10\%$** , όπως επίσης και **$\pm 10\%$** στις διαστάσεις των επί μέρους στοιχείων.

Αποκλίσεις στο μέγιστο ύψος πτώσης των παιχνιδιών επιτρέπονται σε ποσοστό **$\pm 10\%$** , αντιστοίχως. Σε περίπτωση που οι αποδεκτές αποκλίσεις στον χώρο ασφαλείας, οδηγούν σε αύξηση του χώρου αυτού σε σχέση με τις αναφερόμενες στην μελέτη διαστάσεις, ο ανάδοχος θα **υποχρεούται σε αντίστοιχη αύξηση στην ποσότητα των δαπέδων ασφαλείας**, χωρίς επιπλέον οικονομική επιβάρυνση προς τον Δήμο.

Επιπλέον, σε περίπτωση που οι αποδεκτές αποκλίσεις στο ύψος πτώσης των εξοπλισμών, οδηγούν σε αύξηση του ύψους αυτού σε σχέση με το αναγραφόμενο στην μελέτη, αυτό θα συνεπάγεται και την αντίστοιχη **αύξηση του πάχους του προσφερόμενου δαπέδου**, ώστε οι επιφάνειες απορρόφησης κραδασμών να πληρούν τις απαιτήσεις του ύψους πτώσης των εξοπλισμών, χωρίς επιπλέον οικονομική επιβάρυνση προς τον Δήμο.

Για τα ανωτέρω, ο συμμετέχων θα πρέπει να δεσμεύεται με σχετική υπεύθυνη δήλωση, **επί ποινή αποκλεισμού**.

Επιπλέον, τα είδη που περιλαμβάνονται στην παρούσα μελέτη πρέπει **επί ποινή αποκλεισμού** να είναι απολύτως σύμφωνα με τις ισχύουσες Τεχνικές Προδιαγραφές, ως προς τον τύπο και το πλήθος των δραστηριοτήτων που προσφέρουν, τις ηλικιακές ομάδες στις οποίες απευθύνονται και τα υλικά κατασκευής, ώστε να εξασφαλίζεται ισονομία μεταξύ των συμμετεχόντων.

Αποκλίσεις πέραν των αναφερόμενων επιτρεπτών ορίων δεν θα γίνονται αποδεκτές και οι προσφορές θα απορρίπτονται ως απαράδεκτες.

ΠΟΛΥΓΥΡΟΣ 02-09-2019

Ο ΣΥΝΤΑΞΑΣ

Νικολέττα Μαθιουδάκη

Αρχιτέκτων Μηχανικός ΠΕ

ΠΟΛΥΓΥΡΟΣ 02-09-2019

ΕΛΕΓΧΘΗΚΕ

Ο ΠΡΟΪΣΤΑΜΕΝΟΣ ΤΜΗΜ. ΤΕΧΝ.
ΕΡΓΩΝ

Γεώργιος Παπασαραφιάνης

Ηλεκτρολόγος Μηχανικός ΠΕ

ΠΟΛΥΓΥΡΟΣ 02-09-2019

ΘΕΩΡΗΘΗΚΕ

Ο ΠΡΟΪΣΤΑΜΕΝΟΣ Δ/ΝΣΗΣ Τεχν.Υπ.

Κ. α. α.

Γεώργιος Παπασαραφιάνης

Ηλεκτρολόγος Μηχανικός ΠΕ

ΜΕΡΟΣ Β- ΟΙΚΟΝΟΜΙΚΟ ΑΝΤΙΚΕΙΜΕΝΟ ΤΗΣ ΣΥΜΒΑΣΗΣ

ΕΝΔΕΙΚΤΙΚΟΣ ΠΡΟΫΠΟΛΟΓΙΣΜΟΣ ΜΕΛΕΤΗΣ

ΑΡΘΡΟ	ΕΙΔΟΣ	ΤΕΜ	ΤΙΜΗ	ΔΑΠΑΝΗ
4.1	ΚΟΥΝΙΑ ΞΥΛΙΝΗ 2Θ ΜΙΚΤΗ	3	780,00 €	2.340,00 €
4.2	ΚΟΥΝΙΑ ΜΕΤΑΛΛΙΚΗ 2Θ ΠΑΙΔΙΩΝ	2	392,00 €	784,00 €
4.3	ΚΟΥΝΙΑ ΜΕΤΑΛΛΙΚΗ 2Θ ΝΗΠΙΩΝ	2	518,00 €	1.036,00 €
4.4	ΤΡΑΜΠΑΛΑ ΞΥΛΙΝΗ 2Θ	4	420,00 €	1.680,00 €
4.5	ΤΡΑΜΠΑΛΑ ΕΛΑΤΗΡΙΟΥ 2Θ & ΓΙΑ ΑΜΕΑ	3	750,00 €	2.250,00 €
4.6	ΤΡΑΜΠΑΛΑ 4Θ ΜΕ ΕΛΑΤΗΡΙΟ	3	390,00 €	1.170,00 €
4.7	ΜΟΝΟ ΕΛΑΤΗΡΙΟ	1	520,00 €	520,00 €
4.8	ΕΛΑΤΗΡΙΟ ΜΟΡΦΗ	2	426,00 €	852,00 €
4.9	ΜΥΛΟΣ ΑΥΤΟΚΙΝΟΥΜΕΝΟΣ	1	900,00 €	900,00 €
4.10	ΣΥΝΘΕΤΟ ΜΕ ΤΣΟΥΛΗΘΡΕΣ, ΤΟΥΝΕΛ & ΑΝΑΡΡΙΧΗΣΗ	2	5.650,00 €	11.300,00 €
4.11	ΑΝΑΡΡΙΧΗΣΗ & ΙΣΟΡΡΟΠΙΑ	1	3.000,00 €	3.000,00 €
4.12	ΤΣΟΥΛΗΘΡΑ ΠΑΙΔΙΩΝ	1	800,00 €	800,00 €
4.13	ΣΥΝΘΕΤΟ ΝΗΠΙΩΝ	1	3.800,00 €	3.800,00 €
4.14	ΣΥΝΘΕΤΟ ΠΑΙΔΙΩΝ	2	8.200,00 €	16.400,00 €
4.15	ΣΥΝΘΕΤΟ ΝΗΠΙΩΝ & ΑΜΕΑ	1	3.450,00 €	3.450,00 €
4.16	ΣΥΝΘΕΤΟ ΜΕ ΑΝΕΜΟΣΚΑΛΑ, ΤΣΟΥΛΗΘΡΑ & ΚΑΘΟΔΟ ΠΥΡΟΣΒΕΣΤΗ	2	10.538,40 €	21.077,00 €
4.17	ΧΩΡΟΔΙΚΤΥΩΜΑ	1	5.800,00 €	5.800,00 €

4.18	ΑΝΑΡΡΙΧΗΣΗ	1	650,00 €	650,00 €
4.19	ΔΟΚΟΣ ΙΣΟΡΡΟΠΙΑΣ	1	550,00 €	550,00 €
4.20	ΠΑΙΧΝΙΔΙ ΥΨΗΛΗΣ ΑΚΟΗΣ	1	2.180,00 €	2.180,00 €
4.21	ΑΜΜΟΔΟΧΟΣ	1	1.016,00 €	1.016,00 €
4.22	ΜΕΤΑΛΛΙΚΟ ΠΑΙΧΝΙΔΙ «ΣΥΝΟΜΙΛΙΑ»	1	3.800,00 €	3.800,00 €
4.23	ΠΑΓΚΑΚΙ	14	165,00 €	2.310,00 €
4.24	ΚΑΔΟΣ ΑΠΟΡΡΙΜΜΑΤΩΝ	14	210,00 €	2.940,00 €
4.25	ΜΕΤΑΛΛΙΚΗ ΠΕΡΙΦΡΑΞΗ (m)	105	110,00 €	11.550,00 €
4.26	ΠΟΡΤΑ ΜΕΤΑΛΛΙΚΗΣ ΠΕΡΙΦΡΑΞΗΣ	3	450,00 €	1.350,00 €
4.27	ΞΥΛΙΝΗ ΠΕΡΙΦΡΑΞΗ (m)	117	64,00 €	7.488,00 €
4.28	ΠΟΡΤΑ ΞΥΛΙΝΗΣ ΠΕΡΙΦΡΑΞΗΣ	2	292,00 €	584,00 €
4.29	ΠΙΝΑΚΙΔΑ ΠΛΗΡΟΦΟΡΙΩΝ	5	300,00 €	1.500,00 €
4.30	ΒΡΥΣΗ	4	380,00 €	1.520,00 €
4.31	ΦΩΤΙΣΤΙΚΟ	2	1.600,00 €	3.200,00 €
4.32	ΔΑΠΕΔΟ ΑΣΦΑΛΕΙΑΣ 4,0cm (m2)	388	62,00 €	24.056,00 €
4.33	ΔΑΠΕΔΟ ΑΣΦΑΛΕΙΑΣ 5,0cm (m2)	90	66,00 €	5.940,00 €
4.34	ΔΑΠΕΔΟ ΑΣΦΑΛΕΙΑΣ 6,0cm (m2)	175	69,00 €	12.075,00 €
4.35	ΔΑΠΕΔΟ ΑΣΦΑΛΕΙΑΣ 10,0cm (m2)	120	85,00 €	10.200,00 €
4.36	ΔΙΑΜΟΡΦΩΣΗ ΧΩΡΟΥ – ΠΙΣΤΟΠΟΙΗΣΗ	6	1.500,00 €	9.000,00 €
			Σύνολο	179.068,00 €
			ΦΠΑ 24%	42.976,32 €
			Γενικό Σύνολο	222.044,32 €

ΠΟΛΥΓΥΡΟΣ 02-09-2019

Ο ΣΥΝΤΑΞΑΣ

Νικολέττα Μαθιουδάκη

Αρχιτέκτων Μηχανικός ΠΕ

ΠΟΛΥΓΥΡΟΣ 02-09-2019

ΕΛΕΓΧΘΗΚΕ

Ο ΠΡΟΪΣΤΑΜΕΝΟΣ ΤΜΗΜ. ΤΕΧΝ.
ΕΡΓΩΝ

Γεώργιος Παπασαραφινός

Ηλεκτρολόγος Μηχανικός ΠΕ

ΠΟΛΥΓΥΡΟΣ 02-09-2019

ΘΕΩΡΗΘΗΚΕ

Ο ΠΡΟΪΣΤΑΜΕΝΟΣ Δ/ΝΣΗΣ Τεχν.Υπ.

Κ. α. α.

Γεώργιος Παπασαραφινός

Ηλεκτρολόγος Μηχανικός ΠΕ

ΤΥΠΟΠΟΙΗΜΕΝΟ ΕΝΤΥΠΟ ΥΠΕΥΘΥΝΗΣ ΔΗΛΩΣΗΣ (ΤΕΥΔ)

[άρθρου 79 παρ. 4 ν. 4412/2016 (Α 147)]

για διαδικασίες σύναψης δημόσιας σύμβασης κάτω των ορίων των οδηγιών

Πληροφορίες σχετικά με την αναθέτουσα αρχή/αναθέτονα φορέα¹² και τη διαδικασία ανάθεσης

Παροχή πληροφοριών δημοσίευσης σε εθνικό επίπεδο, με τις οποίες είναι δυνατή η αδιαμφισβήτητη ταυτοποίηση της διαδικασίας σύναψης δημόσιας σύμβασης:

A: Ονομασία, διεύθυνση και στοιχεία επικοινωνίας της αναθέτουσας αρχής (αα)/ αναθέτονα φορέα (αφ)

- Ονομασία: **ΔΗΜΟΣ ΠΟΛΥΓΥΡΟΥ**

- Κωδικός Αναθέτουσας Αρχής ΚΗΜΔΗΣ : [6251]

- Ταχυδρομική διεύθυνση / Πόλη / Ταχ. Κωδικός: ΠΟΛΥΤΕΧΝΕΙΟΥ 50, ΠΟΛΥΓΥΡΟΣ ΧΑΛΚΙΔΙΚΗΣ, Τ.Κ.63100

- Αρμόδιος για πληροφορίες: ΓΙΑ ΘΕΜΑΤΑ ΔΙΑΓΩΝΙΣΤΙΚΗΣ ΔΙΑΔΙΚΑΣΙΑΣ : **Κοζάρη Χριστίνα**

- Τηλέφωνο: **2371 025 116**. ΓΙΑ ΤΕΧΝΙΚΑ ΘΕΜΑΤΑ: **Μαθιουδάκη Νικολέττα**, ΤΗΛ: 2371 025 139

- Ηλ. ταχυδρομείο: **tech3@polygyros.gr**

- Διεύθυνση στο Διαδίκτυο (διεύθυνση δικτυακού τόπου) : **http://www.polygyros.gr**

B: Πληροφορίες σχετικά με τη διαδικασία σύναψης σύμβασης

- Τίτλος ή σύντομη περιγραφή της δημόσιας σύμβασης (συμπεριλαμβανομένου του σχετικού CPV): «Εξοπλισμός παιδικής χαράς, φωτιστικά εξωτερικών χώρων». CPV : 37535200-9, 39113300-0, 34928480-6, 34991000-0, 34928200-0, 44112200-0.

- Κωδικός στο ΚΗΜΔΗΣ: [6251]

- Η σύμβαση αναφέρεται σε ΠΡΟΜΗΘΕΙΕΣ

- Εφόσον υφίστανται, ένδειξη ύπαρξης σχετικών τμημάτων : [.....]

- Αριθμός αναφοράς που αποδίδεται στον φάκελο από την αναθέτουσα αρχή (εάν υπάρχει): [.....]

ΟΛΕΣ ΟΙ ΥΠΟΛΟΙΠΕΣ ΠΛΗΡΟΦΟΡΙΕΣ ΣΕ ΚΑΘΕ ΕΝΟΤΗΤΑ ΤΟΥ ΤΕΥΔ ΘΑ ΠΡΕΠΕΙ ΝΑ ΣΥΜΠΛΗΡΩΘΟΥΝ ΑΠΟ ΤΟΝ ΟΙΚΟΝΟΜΙΚΟ ΦΟΡΕΑ.

ΟΙ ΟΙΚΟΝΟΜΙΚΟΙ ΦΟΡΕΙΣ ΟΦΕΙΛΟΥΝ ΝΑ ΣΥΜΠΛΗΡΩΝΟΥΝ ΜΟΝΟ ΤΑ ΣΗΜΕΙΑ ΤΑ ΟΠΟΙΑ ΚΑΘΙΣΤΑΝΤΑΙ ΑΠΑΡΑΙΤΗΤΑ ΑΠΟ ΤΗ ΣΧΕΤΙΚΗ ΔΙΑΚΗΡΥΞΗ

Μέρος II: Πληροφορίες σχετικά με τον οικονομικό φορέα

A: Πληροφορίες σχετικά με τον οικονομικό φορέα

Στοιχεία αναγνώρισης:	Απάντηση:
Πλήρης Επωνυμία:	[]
Αριθμός φορολογικού μητρώου (ΑΦΜ): Εάν δεν υπάρχει ΑΦΜ στη χώρα εγκατάστασης του οικονομικού φορέα, αναφέρετε άλλον εθνικό αριθμό ταυτοποίησης, εφόσον απαιτείται και υπάρχει	[]
Ταχυδρομική διεύθυνση:	[.....]
Αρμόδιος ή αρμόδιοι ³ : Τηλέφωνο: Ηλ. ταχυδρομείο: Διεύθυνση στο Διαδίκτυο (διεύθυνση δικτυακού τόπου) (εάν υπάρχει):	[.....] [.....] [.....] [.....]
Γενικές πληροφορίες:	Απάντηση:
Ο οικονομικός φορέας είναι πολύ μικρή, μικρή ή μεσαία επιχείρηση ⁴ ;	
Μόνο σε περίπτωση προμήθειας κατ' αποκλειστικότητα, του άρθρου 20: ο οικονομικός φορέας είναι προστατευόμενο εργαστήριο, «κοινωνική επιχείρηση» ⁵ ή προβλέπει την εκτέλεση συμβάσεων στο πλαίσιο προγραμμάτων προστατευόμενης απασχόλησης; Εάν ναι , ποιο είναι το αντίστοιχο ποσοστό των εργαζομένων με αναπηρία ή μειονεκτούντων εργαζομένων; Εφόσον απαιτείται, προσδιορίστε σε ποια κατηγορία ή κατηγορίες εργαζομένων με αναπηρία ή μειονεκτούντων εργαζομένων ανήκουν οι απασχολούμενοι.	[] Ναι [] Όχι [.....] [.....] [.....]
Κατά περίπτωση, ο οικονομικός φορέας είναι εγγεγραμμένος σε επίσημο κατάλογο/Μητρώο εγκεκριμένων οικονομικών φορέων ή διαθέτει ισοδύναμο πιστοποιητικό (π.χ. βάσει εθνικού συστήματος (προ)επιλογής);	[] Ναι [] Όχι [] Άνευ αντικειμένου
Εάν ναι: Απαντήστε στα υπόλοιπα τμήματα της παρούσας ενότητας, στην ενότητα Β και, όπου απαιτείται, στην ενότητα Γ του παρόντος μέρους, συμπληρώστε το μέρος V κατά περίπτωση, και σε κάθε περίπτωση συμπληρώστε και υπογράψτε το μέρος VI. α) Αναφέρετε την ονομασία του καταλόγου ή του πιστοποιητικού και τον σχετικό αριθμό εγγραφής ή πιστοποίησης, κατά περίπτωση: β) Εάν το πιστοποιητικό εγγραφής ή η πιστοποίηση διατίθεται ηλεκτρονικά, αναφέρετε: γ) Αναφέρετε τα δικαιολογητικά στα οποία	α) [.....] β) (διαδικτυακή διεύθυνση, αρχή ή φορέας έκδοσης, επακριβή στοιχεία αναφοράς των εγγράφων):[.....][.....][.....][.....] γ) [.....]

<p>βασίζεται η εγγραφή ή η πιστοποίηση και, κατά περίπτωση, την κατάταξη στον επίσημο κατάλογο⁶:</p> <p>δ) Η εγγραφή ή η πιστοποίηση καλύπτει όλα τα απαιτούμενα κριτήρια επιλογής;</p> <p>Εάν όχι: Επιπροσθέτως, συμπληρώστε τις πληροφορίες που λείπουν στο μέρος IV, ενότητες Α, Β, Γ, ή Δ κατά περίπτωση ΜΟΝΟ εφόσον αυτό απαιτείται στη σχετική διακήρυξη ή στα έγγραφα της σύμβασης:</p> <p>ε) Ο οικονομικός φορέας θα είναι σε θέση να προσκομίσει βεβαίωση πληρωμής εισφορών κοινωνικής ασφάλισης και φόρων ή να παράσχει πληροφορίες που θα δίνουν τη δυνατότητα στην αναθέτουσα αρχή ή στον αναθέτοντα φορέα να τη λάβει απευθείας μέσω πρόσβασης σε εθνική βάση δεδομένων σε οποιοδήποτε κράτος μέλος αυτή διατίθεται δωρεάν;</p> <p>Εάν η σχετική τεκμηρίωση διατίθεται ηλεκτρονικά, αναφέρετε:</p>	<p>δ) <input type="checkbox"/> Ναι <input type="checkbox"/> Όχι</p> <p>ε) <input type="checkbox"/> Ναι <input type="checkbox"/> Όχι</p> <p>(διαδικτυακή διεύθυνση, αρχή ή φορέας έκδοσης, επακριβή στοιχεία αναφοράς των εγγράφων): [.....][.....][.....][.....]</p>
<p>Τρόπος συμμετοχής:</p>	<p>Απάντηση:</p>
<p>Ο οικονομικός φορέας συμμετέχει στη διαδικασία σύναψης δημόσιας σύμβασης από κοινού με άλλους⁷;</p>	<p><input type="checkbox"/> Ναι <input type="checkbox"/> Όχι</p>
<p>Εάν ναι, μεριμνήστε για την υποβολή χωριστού εντύπου ΤΕΥΔ από τους άλλους εμπλεκόμενους οικονομικούς φορείς.</p>	
<p>Εάν ναι:</p> <p>α) Αναφέρετε τον ρόλο του οικονομικού φορέα στην ένωση ή κοινοπραξία (επικεφαλής, υπεύθυνος για συγκεκριμένα καθήκοντα ...):</p> <p>β) Προσδιορίστε τους άλλους οικονομικούς φορείς που συμμετέχουν από κοινού στη διαδικασία σύναψης δημόσιας σύμβασης:</p> <p>γ) Κατά περίπτωση, επωνυμία της συμμετέχουσας ένωσης ή κοινοπραξίας.</p>	<p>α) [.....]</p> <p>β) [.....]</p> <p>γ) [.....]</p>
<p>Τμήματα</p>	<p>Απάντηση:</p>
<p>Κατά περίπτωση, αναφορά του τμήματος ή των τμημάτων για τα οποία ο οικονομικός φορέας επιθυμεί να υποβάλει προσφορά.</p>	<p>[]</p>

Β: Πληροφορίες σχετικά με τους νόμιμους εκπροσώπους του οικονομικού φορέα

Κατά περίπτωση, αναφέρετε το όνομα και τη διεύθυνση του προσώπου ή των προσώπων που είναι αρμόδια/εξουσιοδοτημένα να εκπροσωπούν τον οικονομικό φορέα για τους σκοπούς της παρούσας διαδικασίας ανάθεσης δημόσιας σύμβασης:

Εκπροσώπηση, εάν υπάρχει:	Απάντηση:
Όνοματεπώνυμο	[.....]
συνοδευόμενο από την ημερομηνία και τον τόπο γέννησης εφόσον απαιτείται:	[.....]
Θέση/Ενεργών υπό την ιδιότητα	[.....]
Ταχυδρομική διεύθυνση:	[.....]
Τηλέφωνο:	[.....]
Ηλ. ταχυδρομείο:	[.....]
Εάν χρειάζεται, δώστε λεπτομερή στοιχεία σχετικά με την εκπροσώπηση (τις μορφές της, την έκταση, τον σκοπό ...):	[.....]

Γ: Πληροφορίες σχετικά με τη στήριξη στις ικανότητες άλλων ΦΟΡΕΩΝ⁸

Στήριξη:	Απάντηση:
Ο οικονομικός φορέας στηρίζεται στις ικανότητες άλλων οικονομικών φορέων προκειμένου να ανταποκριθεί στα κριτήρια επιλογής που καθορίζονται στο μέρος IV και στα (τυχόν) κριτήρια και κανόνες που καθορίζονται στο μέρος V κατωτέρω;	<input type="checkbox"/> Ναι <input type="checkbox"/> Όχι

Εάν ναι, επισυνάψτε χωριστό έντυπο ΤΕΥΔ με τις πληροφορίες που απαιτούνται σύμφωνα με τις ενότητες **A και B του παρόντος μέρους και σύμφωνα με το μέρος III, για κάθε ένα** από τους σχετικούς φορείς, δεόντως συμπληρωμένο και υπογεγραμμένο από τους νομίμους εκπροσώπους αυτών.

Επισημαίνεται ότι θα πρέπει να περιλαμβάνονται επίσης το τεχνικό προσωπικό ή οι τεχνικές υπηρεσίες, είτε ανήκουν απευθείας στην επιχείρηση του οικονομικού φορέα είτε όχι, ιδίως οι υπεύθυνοι για τον έλεγχο της ποιότητας και, όταν πρόκειται για δημόσιες συμβάσεις έργων, το τεχνικό προσωπικό ή οι τεχνικές υπηρεσίες που θα έχει στη διάθεσή του ο οικονομικός φορέας για την εκτέλεση της σύμβασης.

Εφόσον είναι σχετικές για την ειδική ικανότητα ή ικανότητες στις οποίες στηρίζεται ο οικονομικός φορέας, παρακαλείσθε να συμπεριλάβετε τις πληροφορίες που απαιτούνται σύμφωνα με τα μέρη IV και V για κάθε ένα από τους οικονομικούς φορείς.

Δ: Πληροφορίες σχετικά με υπεργολάβους στην ικανότητα των οποίων δεν στηρίζεται ο οικονομικός φορέας

(Η παρούσα ενότητα συμπληρώνεται μόνον εφόσον οι σχετικές πληροφορίες απαιτούνται ρητώς από την αναθέτουσα αρχή ή τον αναθέτοντα φορέα)

Υπεργολαβική ανάθεση :	Απάντηση:
Ο οικονομικός φορέας προτίθεται να αναθέσει οποιοδήποτε μέρος της σύμβασης σε τρίτους υπό μορφή υπεργολαβίας;	<input type="checkbox"/> Ναι <input type="checkbox"/> Όχι Εάν ναι παραθέστε κατάλογο των προτεινόμενων υπεργολάβων και το ποσοστό της σύμβασης που θα αναλάβουν: [...]

Εάν η αναθέτουσα αρχή ή ο αναθέτων φορέας ζητούν ρητώς αυτές τις πληροφορίες (κατ' εφαρμογή του άρθρου 131 παρ. 5 ή εφόσον ο προσφέρων / υποψήφιος οικονομικός φορέας προτίθεται να αναθέσει σε τρίτους υπό μορφή υπεργολαβίας τμήμα της σύμβασης που υπερβαίνει το ποσοστό του 30% της συνολικής αξίας της σύμβασης σύμφωνα με το άρθρο 131 παρ. 6 και 7, επιπλέον των πληροφοριών που προβλέπονται στην παρούσα ενότητα, παρακαλείσθε να παράσχετε τις πληροφορίες που απαιτούνται σύμφωνα με τις ενότητες Α και Β του παρόντος μέρους και σύμφωνα με το μέρος ΙΙΙ για κάθε υπεργολάβο (ή κατηγορία υπεργολάβων).

Μέρος III: Λόγοι αποκλεισμού

Α: Λόγοι αποκλεισμού που σχετίζονται με ποινικές καταδίκες⁹

Στο άρθρο 73 παρ. 1 ορίζονται οι ακόλουθοι λόγοι αποκλεισμού:

1. συμμετοχή σε εγκληματική οργάνωση¹⁰.
2. δωροδοκία^{11,12}.
3. απάτη¹³.
4. τρομοκρατικά εγκλήματα ή εγκλήματα συνδεόμενα με τρομοκρατικές δραστηριότητες¹⁴.
5. νομιμοποίηση εσόδων από παράνομες δραστηριότητες ή χρηματοδότηση της τρομοκρατίας¹⁵.
6. Παιδική εργασία και άλλες μορφές εμπορίας ανθρώπων¹⁶.

Λόγοι που σχετίζονται με ποινικές καταδίκες:	Απάντηση:
Υπάρχει τελεσίδικη καταδικαστική απόφαση εις βάρος του οικονομικού φορέα ή οποιοδήποτε προσώπου ¹⁷ το οποίο είναι μέλος του διοικητικού, διευθυντικού ή εποπτικού του οργάνου ή έχει εξουσία εκπροσώπησης, λήψης αποφάσεων ή ελέγχου σε αυτό για έναν από τους λόγους που παρατίθενται ανωτέρω (σημεία 1-6), ή καταδικαστική απόφαση η οποία έχει εκδοθεί πριν από πέντε έτη κατά το μέγιστο ή στην οποία έχει οριστεί απευθείας περίοδος αποκλεισμού που εξακολουθεί να ισχύει;	<input type="checkbox"/> Ναι <input type="checkbox"/> Όχι <i>Εάν η σχετική τεκμηρίωση διατίθεται ηλεκτρονικά, αναφέρετε: (διαδικτυακή διεύθυνση, αρχή ή φορέας έκδοσης, επακριβή στοιχεία αναφοράς των εγγράφων):</i> [.....][.....][.....][.....] ¹⁸
Εάν ναι , αναφέρετε ¹⁹ : α) Ημερομηνία της καταδικαστικής απόφασης προσδιορίζοντας ποιο από τα σημεία 1 έως 6 αφορά και τον λόγο ή τους λόγους της καταδίκης, β) Προσδιορίστε ποιος έχει καταδικαστεί []· γ) Εάν ορίζεται απευθείας στην καταδικαστική απόφαση:	α) Ημερομηνία:[], σημείο(-α): [], λόγος(-οι):[] β) [.....] γ) Διάρκεια της περιόδου αποκλεισμού [.....] και σχετικό(-ά) σημείο(-α) [] <i>Εάν η σχετική τεκμηρίωση διατίθεται ηλεκτρονικά, αναφέρετε: (διαδικτυακή διεύθυνση, αρχή ή φορέας έκδοσης, επακριβή στοιχεία αναφοράς των εγγράφων):</i> [.....][.....][.....][.....] ²⁰
Σε περίπτωση καταδικαστικής απόφασης, ο οικονομικός φορέας έχει λάβει μέτρα που να αποδεικνύουν την αξιοπιστία του παρά την ύπαρξη σχετικού λόγου αποκλεισμού («αυτοκάθαρση») ²¹ ;	<input type="checkbox"/> Ναι <input type="checkbox"/> Όχι
Εάν ναι , περιγράψτε τα μέτρα που λήφθηκαν ²² :	[.....]

Β: Λόγοι που σχετίζονται με την καταβολή φόρων ή εισφορών κοινωνικής ασφάλισης

Πληρωμή φόρων ή εισφορών κοινωνικής ασφάλισης:	Απάντηση:	
1) Ο οικονομικός φορέας έχει εκπληρώσει όλες τις υποχρεώσεις του όσον αφορά την πληρωμή φόρων ή εισφορών κοινωνικής ασφάλισης ²³ , στην Ελλάδα και στη χώρα στην οποία είναι τυχόν εγκατεστημένος ;	[] Ναι [] Όχι	
<p>Εάν όχι αναφέρετε:</p> <p>α) Χώρα ή κράτος μέλος για το οποίο πρόκειται;</p> <p>β) Ποιο είναι το σχετικό ποσό;</p> <p>γ) Πως διαπιστώθηκε η αθέτηση των υποχρεώσεων;</p> <p>1) Μέσω δικαστικής ή διοικητικής απόφασης;</p> <p>- Η εν λόγω απόφαση είναι τελεσίδικη και δεσμευτική;</p> <p>- Αναφέρατε την ημερομηνία καταδίκης ή έκδοσης απόφασης</p> <p>- Σε περίπτωση καταδικαστικής απόφασης, εφόσον ορίζεται απευθείας σε αυτήν, τη διάρκεια της περιόδου αποκλεισμού:</p> <p>2) Με άλλα μέσα; Διευκρινήστε:</p> <p>δ) Ο οικονομικός φορέας έχει εκπληρώσει τις υποχρεώσεις του είτε καταβάλλοντας τους φόρους ή τις εισφορές κοινωνικής ασφάλισης που οφείλει συμπεριλαμβανόμενων κατά περίπτωση, των δεδουλευμένων τόκων ή των προστίμων, είτε υπαγόμενος σε δεσμευτικό διακανονισμό για την καταβολή τους ;²⁴</p>	<p>ΦΟΡΟΙ</p> <p>α)[.....].</p> <p>β)[.....]</p> <p>γ.1) [] Ναι [] Όχι -[] Ναι [] Όχι</p> <p>-[.....].</p> <p>-[.....].</p> <p>γ.2)[.....].</p> <p>δ) [] Ναι [] Όχι</p> <p>Εάν ναι, να αναφερθούν λεπτομερείς πληροφορίες [.....]</p>	<p>ΕΙΣΦΟΡΕΣ ΚΟΙΝΩΝΙΚΗΣ ΑΣΦΑΛΙΣΗΣ</p> <p>α)[.....].</p> <p>β)[.....]</p> <p>γ.1) [] Ναι [] Όχι -[] Ναι [] Όχι</p> <p>-[.....].</p> <p>-[.....].</p> <p>γ.2)[.....].</p> <p>δ) [] Ναι [] Όχι</p> <p>Εάν ναι, να αναφερθούν λεπτομερείς πληροφορίες [.....]</p>
Εάν η σχετική τεκμηρίωση όσον αφορά την καταβολή των φόρων ή εισφορών κοινωνικής ασφάλισης διατίθεται ηλεκτρονικά, αναφέρετε:	(διαδικτυακή διεύθυνση, αρχή ή φορέας έκδοσης, επακριβή στοιχεία αναφοράς των εγγράφων): ²⁵ [.....][.....][.....]	

Γ: Λόγοι που σχετίζονται με αφερεγγυότητα, σύγκρουση συμφερόντων ή επαγγελματικό παράπτωμα

<p>Πληροφορίες σχετικά με πιθανή αφερεγγυότητα, σύγκρουση συμφερόντων ή επαγγελματικό παράπτωμα</p>	<p>Απάντηση:</p>
<p>Ο οικονομικός φορέας έχει, εν γνώσει του, αθετήσει τις υποχρεώσεις του στους τομείς του περιβαλλοντικού, κοινωνικού και εργατικού δικαίου²⁶;</p>	<p><input type="checkbox"/> Ναι <input type="checkbox"/> Όχι</p> <p>Εάν ναι, ο οικονομικός φορέας έχει λάβει μέτρα που να αποδεικνύουν την αξιοπιστία του παρά την ύπαρξη αυτού του λόγου αποκλεισμού («αυτοκάθαρση»);</p> <p><input type="checkbox"/> Ναι <input type="checkbox"/> Όχι</p> <p>Εάν το έχει πράξει, περιγράψτε τα μέτρα που λήφθηκαν: [.....]</p>
<p>Βρίσκεται ο οικονομικός φορέας σε οποιαδήποτε από τις ακόλουθες καταστάσεις²⁷ :</p> <p>α) πτώχευση, ή β) διαδικασία εξυγίανσης, ή γ) ειδική εκκαθάριση, ή δ) αναγκαστική διαχείριση από εκκαθαριστή ή από το δικαστήριο, ή ε) έχει υπαχθεί σε διαδικασία πτωχευτικού συμβιβασμού, ή στ) αναστολή επιχειρηματικών δραστηριοτήτων, ή ζ) σε οποιαδήποτε ανάλογη κατάσταση προκύπτουσα από παρόμοια διαδικασία προβλεπόμενη σε εθνικές διατάξεις νόμου</p> <p>Εάν ναι:</p> <p>- Παραθέστε λεπτομερή στοιχεία: - Διευκρινίστε τους λόγους για τους οποίους ωστόσο ο οικονομικός φορέας, θα δύναται να εκτελέσει τη σύμβαση, λαμβανόμενης υπόψη της εφαρμοστέας εθνικής νομοθεσίας και των μέτρων σχετικά με τη συνέχε συνέχιση της επιχειρηματικής του λειτουργίας υπό αυτές αυτές τις περιστάσεις²⁸</p> <p>Εάν η σχετική τεκμηρίωση διατίθεται ηλεκτρονικά, αναφέρετε:</p>	<p><input type="checkbox"/> Ναι <input type="checkbox"/> Όχι</p> <p>-[.....] -[.....]</p> <p>(διαδικτυακή διεύθυνση, αρχή ή φορέας έκδοσης, επακριβή στοιχεία αναφοράς των εγγράφων): [.....][.....][.....]</p>
<p>Έχει διαπράξει ο οικονομικός φορέας σοβαρό επαγγελματικό παράπτωμα²⁹;</p> <p>Εάν ναι, να αναφερθούν λεπτομερείς πληροφορίες:</p>	<p><input type="checkbox"/> Ναι <input type="checkbox"/> Όχι</p> <p>[.....]</p> <p>Εάν ναι, έχει λάβει ο οικονομικός φορέας μέτρα αυτοκάθαρσης;</p> <p><input type="checkbox"/> Ναι <input type="checkbox"/> Όχι</p> <p>Εάν το έχει πράξει, περιγράψτε τα μέτρα που λήφθηκαν:</p> <p>[.....]</p>

<p>Έχει συνάψει ο οικονομικός φορέας συμφωνίες με άλλους οικονομικούς φορείς με σκοπό τη στρέβλωση του ανταγωνισμού; Εάν ναι, να αναφερθούν λεπτομερείς πληροφορίες:</p>	<p><input type="checkbox"/> Ναι <input type="checkbox"/> Όχι</p> <p>[.....]</p> <p>Εάν ναι, έχει λάβει ο οικονομικός φορέας μέτρα αυτοκάθαρσης; <input type="checkbox"/> Ναι <input type="checkbox"/> Όχι Εάν το έχει πράξει, περιγράψτε τα μέτρα που λήφθηκαν: [.....]</p>
<p>Γνωρίζει ο οικονομικός φορέας την ύπαρξη τυχόν σύγκρουσης συμφερόντων³⁰, λόγω της συμμετοχής του στη διαδικασία ανάθεσης της σύμβασης; Εάν ναι, να αναφερθούν λεπτομερείς πληροφορίες:</p>	<p><input type="checkbox"/> Ναι <input type="checkbox"/> Όχι</p> <p>[.....]</p>
<p>Έχει παράσχει ο οικονομικός φορέας ή επιχείρηση συνδεδεμένη με αυτόν συμβουλές στην αναθέτουσα αρχή ή στον αναθέτοντα φορέα ή έχει με άλλο τρόπο αναμειχθεί στην προετοιμασία της διαδικασίας σύναψης της σύμβασης³¹; Εάν ναι, να αναφερθούν λεπτομερείς πληροφορίες:</p>	<p><input type="checkbox"/> Ναι <input type="checkbox"/> Όχι</p> <p>[.....]</p>
<p>Έχει επιδείξει ο οικονομικός φορέας σοβαρή ή επαναλαμβανόμενη πλημμέλεια³² κατά την εκτέλεση ουσιώδους απαίτησης στο πλαίσιο προηγούμενης δημόσιας σύμβασης, προηγούμενης σύμβασης με αναθέτοντα φορέα ή προηγούμενης σύμβασης παραχώρησης που είχε ως αποτέλεσμα την πρόωρη καταγγελία της προηγούμενης σύμβασης, αποζημιώσεις ή άλλες παρόμοιες κυρώσεις; Εάν ναι, να αναφερθούν λεπτομερείς πληροφορίες:</p>	<p><input type="checkbox"/> Ναι <input type="checkbox"/> Όχι</p> <p>[.....]</p> <p>Εάν ναι, έχει λάβει ο οικονομικός φορέας μέτρα αυτοκάθαρσης; <input type="checkbox"/> Ναι <input type="checkbox"/> Όχι Εάν το έχει πράξει, περιγράψτε τα μέτρα που λήφθηκαν: [.....]</p>
<p>Μπορεί ο οικονομικός φορέας να επιβεβαιώσει ότι: α) δεν έχει κριθεί ένοχος σοβαρών ψευδών δηλώσεων κατά την παροχή των πληροφοριών που απαιτούνται για την εξακρίβωση της απουσίας των λόγων αποκλεισμού ή την πλήρωση των κριτηρίων επιλογής, β) δεν έχει αποκρύψει τις πληροφορίες αυτές, γ) ήταν σε θέση να υποβάλλει χωρίς καθυστέρηση τα δικαιολογητικά που</p>	<p><input type="checkbox"/> Ναι <input type="checkbox"/> Όχι</p>

<p>απαιτούνται από την αναθέτουσα αρχή/αναθέτοντα φορέα</p> <p>δ) δεν έχει επιχειρήσει να επηρεάσει με αθέμιτο τρόπο τη διαδικασία λήψης αποφάσεων της αναθέτουσας αρχής ή του αναθέτοντα φορέα, να αποκτήσει εμπιστευτικές πληροφορίες που ενδέχεται να του αποφέρουν αθέμιτο πλεονέκτημα στη διαδικασία ανάθεσης ή να παράσχει εξ αμελείας παραπλανητικές πληροφορίες που ενδέχεται να επηρεάσουν ουσιωδώς τις αποφάσεις που αφορούν τον αποκλεισμό, την επιλογή ή την ανάθεση;</p>	
---	--

Δ. ΑΛΛΟΙ ΛΟΓΟΙ ΑΠΟΚΛΕΙΣΜΟΥ

Ονομαστικοποίηση μετοχών εταιρειών που συνάπτουν δημόσιες συμβάσεις Άρθρο 8 παρ. 4 ν. 3310/2005³³:	Απάντηση:
Συντρέχουν οι προϋποθέσεις εφαρμογής της παρ. 4 του άρθρου 8 του ν. 3310/2005 ;	<input type="checkbox"/> Ναι <input type="checkbox"/> Όχι (διαδικτυακή διεύθυνση, αρχή ή φορέας έκδοσης, επακριβή στοιχεία αναφοράς των εγγράφων): [.....][.....][.....] Εάν ναι, έχει λάβει ο οικονομικός φορέας μέτρα αυτοκάθαρσης; <input type="checkbox"/> Ναι <input type="checkbox"/> Όχι Εάν το έχει πράξει, περιγράψτε τα μέτρα που λήφθηκαν: [.....]

Μέρος IV: Κριτήρια επιλογής

Όσον αφορά τα κριτήρια επιλογής (ενότητα α ή ενότητες Α έως Δ του παρόντος μέρους), ο οικονομικός φορέας δηλώνει ότι:

α: Γενική ένδειξη για όλα τα κριτήρια επιλογής

Ο οικονομικός φορέας πρέπει να συμπληρώσει αυτό το πεδίο μόνο στην περίπτωση που η αναθέτουσα αρχή ή ο αναθέτων φορέας έχει δηλώσει στη σχετική διακήρυξη ή στην πρόσκληση ή στα έγγραφα της σύμβασης που αναφέρονται στην διακήρυξη, ότι ο οικονομικός φορέας μπορεί να συμπληρώσει μόνο την Ενότητα α του Μέρους IV χωρίς να υποχρεούται να συμπληρώσει οποιαδήποτε άλλη ενότητα του Μέρους IV:

Εκπλήρωση όλων των απαιτούμενων κριτηρίων επιλογής	Απάντηση
Πληροί όλα τα απαιτούμενα κριτήρια επιλογής;	<input type="checkbox"/> Ναι <input type="checkbox"/> Όχι

A: Καταλληλότητα

Ο οικονομικός φορέας πρέπει να παράσχει πληροφορίες μόνον όταν τα σχετικά κριτήρια επιλογής έχουν προσδιοριστεί από την αναθέτουσα αρχή ή τον αναθέτοντα φορέα στη σχετική διακήρυξη ή στην πρόσκληση ή στα έγγραφα της σύμβασης που αναφέρονται στην διακήρυξη.

Καταλληλότητα	Απάντηση
1) Ο οικονομικός φορέας είναι εγγεγραμμένος στα σχετικά επαγγελματικά ή εμπορικά μητρώα που τηρούνται στην Ελλάδα ή στο κράτος μέλος εγκατάστασής³⁴; του: Εάν η σχετική τεκμηρίωση διατίθεται ηλεκτρονικά, αναφέρετε:	[...] (διαδικτυακή διεύθυνση, αρχή ή φορέας έκδοσης, επακριβή στοιχεία αναφοράς των εγγράφων): [.....][.....][.....]
2) Για συμβάσεις υπηρεσιών: Χρειάζεται ειδική έγκριση ή να είναι ο οικονομικός φορέας μέλος συγκεκριμένου οργανισμού για να έχει τη δυνατότητα να παράσχει τις σχετικές υπηρεσίες στη χώρα εγκατάστασής του Εάν η σχετική τεκμηρίωση διατίθεται ηλεκτρονικά, αναφέρετε:	<input type="checkbox"/> Ναι <input type="checkbox"/> Όχι Εάν ναι, διευκρινίστε για ποια πρόκειται και δηλώστε αν τη διαθέτει ο οικονομικός φορέας: [...] <input type="checkbox"/> Ναι <input type="checkbox"/> Όχι (διαδικτυακή διεύθυνση, αρχή ή φορέας έκδοσης, επακριβή στοιχεία αναφοράς των εγγράφων): [.....][.....][.....]

B: Οικονομική και χρηματοοικονομική επάρκεια

Ο οικονομικός φορέας πρέπει να παράσχει πληροφορίες μόνον όταν τα σχετικά κριτήρια επιλογής έχουν προσδιοριστεί από την αναθέτουσα αρχή ή τον αναθέτοντα φορέα στη σχετική διακήρυξη ή στην πρόσκληση ή στα έγγραφα της σύμβασης που αναφέρονται στην διακήρυξη.

Οικονομική και χρηματοοικονομική επάρκεια	Απάντηση:
<p>1α) Ο («γενικός») ετήσιος κύκλος εργασιών του οικονομικού φορέα για τον αριθμό οικονομικών ετών που απαιτούνται στη σχετική διακήρυξη ή στην πρόσκληση ή στα έγγραφα της σύμβασης :</p> <p>και/ή,</p> <p>1β) Ο μέσος ετήσιος κύκλος εργασιών του οικονομικού φορέα για τον αριθμό ετών που απαιτούνται στη σχετική διακήρυξη ή στην πρόσκληση ή στα έγγραφα της σύμβασης είναι ο εξής³⁵:</p> <p><i>Εάν η σχετική τεκμηρίωση διατίθεται ηλεκτρονικά, αναφέρετε:</i></p>	<p>έτος: [.....] κύκλος εργασιών:[.....][...]νόμισμα έτος: [.....] κύκλος εργασιών:[.....][...]νόμισμα έτος: [.....] κύκλος εργασιών:[.....][...]νόμισμα</p> <p>(αριθμός ετών, μέσος κύκλος εργασιών): [.....],[.....][...]νόμισμα</p> <p>(διαδικτυακή διεύθυνση, αρχή ή φορέας έκδοσης, επακριβή στοιχεία αναφοράς των εγγράφων): [.....][.....][.....]</p>
<p>2α) Ο ετήσιος («ειδικός») κύκλος εργασιών του οικονομικού φορέα στον επιχειρηματικό τομέα που καλύπτεται από τη σύμβαση και προσδιορίζεται στη σχετική διακήρυξη ή στην πρόσκληση ή στα έγγραφα της σύμβασης για τον αριθμό οικονομικών ετών που απαιτούνται είναι ο εξής:</p> <p>και/ή,</p> <p>2β) Ο μέσος ετήσιος κύκλος εργασιών του οικονομικού φορέα στον τομέα και για τον αριθμό ετών που απαιτούνται στη σχετική διακήρυξη ή στην πρόσκληση ή στα έγγραφα της σύμβασης είναι ο εξής³⁶:</p> <p><i>Εάν η σχετική τεκμηρίωση διατίθεται ηλεκτρονικά, αναφέρετε:</i></p>	<p>έτος: [.....] κύκλος εργασιών: [.....][...] νόμισμα έτος: [.....] κύκλος εργασιών: [.....][...] νόμισμα έτος: [.....] κύκλος εργασιών: [.....][...] νόμισμα</p> <p>(αριθμός ετών, μέσος κύκλος εργασιών): [.....],[.....][...] νόμισμα</p> <p>(διαδικτυακή διεύθυνση, αρχή ή φορέας έκδοσης, επακριβή στοιχεία αναφοράς των εγγράφων): [.....][.....][.....]</p>
<p>3) Σε περίπτωση που οι πληροφορίες σχετικά με τον κύκλο εργασιών (γενικό ή ειδικό) δεν είναι διαθέσιμες για ολόκληρη την απαιτούμενη περίοδο, αναφέρετε την ημερομηνία που ιδρύθηκε ή άρχισε τις δραστηριότητές του ο οικονομικός φορέας:</p>	<p>[.....]</p>
<p>4)Όσον αφορά τις χρηματοοικονομικές αναλογίες³⁷ που ορίζονται στη σχετική διακήρυξη ή στην πρόσκληση ή στα έγγραφα της σύμβασης, ο οικονομικός φορέας δηλώνει ότι οι πραγματικές τιμές των απαιτούμενων αναλογιών έχουν ως εξής:</p> <p><i>Εάν η σχετική τεκμηρίωση διατίθεται ηλεκτρονικά, αναφέρετε:</i></p>	<p>(προσδιορισμός της απαιτούμενης αναλογίας-αναλογία μεταξύ x και y³⁸ -και η αντίστοιχη αξία)</p> <p>(διαδικτυακή διεύθυνση, αρχή ή φορέας έκδοσης, επακριβή στοιχεία αναφοράς των εγγράφων):</p>

	[.....][.....][.....]
<p>5) Το ασφαλισμένο ποσό στην ασφαλιστική κάλυψη επαγγελματικών κινδύνων του οικονομικού φορέα είναι το εξής: <i>Εάν οι εν λόγω πληροφορίες διατίθενται ηλεκτρονικά, αναφέρετε:</i></p>	<p>[.....][...]νόμισμα</p> <p>(διαδικτυακή διεύθυνση, αρχή ή φορέας έκδοσης, επακριβή στοιχεία αναφοράς των εγγράφων):</p> <p>[.....][.....][.....]</p>
<p>6) Όσον αφορά τις λοιπές οικονομικές ή χρηματοοικονομικές απαιτήσεις, οι οποίες (ενδέχεται να) έχουν προσδιοριστεί στη σχετική διακήρυξη ή στην πρόσκληση ή στα έγγραφα της σύμβασης, ο οικονομικός φορέας δηλώνει ότι: <i>Εάν η σχετική τεκμηρίωση που ενδέχεται να έχει προσδιοριστεί στη σχετική προκήρυξη ή στα έγγραφα της σύμβασης διατίθεται ηλεκτρονικά, αναφέρετε:</i></p>	<p>[.....]</p> <p>(διαδικτυακή διεύθυνση, αρχή ή φορέας έκδοσης, επακριβή στοιχεία αναφοράς των εγγράφων):</p> <p>[.....][.....][.....]</p>

Γ: Τεχνική και επαγγελματική ικανότητα

Ο οικονομικός φορέας πρέπει να παράσχει πληροφορίες μόνον όταν τα σχετικά κριτήρια επιλογής έχουν οριστεί από την αναθέτουσα αρχή ή τον αναθέτοντα φορέα στη σχετική διακήρυξη ή στην πρόσκληση ή στα έγγραφα της σύμβασης που αναφέρονται στη διακήρυξη .

Τεχνική και επαγγελματική ικανότητα	Απάντηση:								
<p>1α) Μόνο για τις δημόσιες συμβάσεις έργων: Κατά τη διάρκεια της περιόδου αναφοράς³⁹, ο οικονομικός φορέας έχει εκτελέσει τα ακόλουθα έργα του είδους που έχει προσδιοριστεί:</p> <p><i>Εάν η σχετική τεκμηρίωση όσον αφορά την καλή εκτέλεση και ολοκλήρωση των σημαντικότερων εργασιών διατίθεται ηλεκτρονικά, αναφέρετε:</i></p>	<p>Αριθμός ετών (η περίοδος αυτή προσδιορίζεται στη σχετική διακήρυξη ή στην πρόσκληση ή στα έγγραφα της σύμβασης που αναφέρονται στην διακήρυξη):</p> <p>[...]</p> <p>Έργα: [.....]</p> <p><i>(διαδικτυακή διεύθυνση, αρχή ή φορέας έκδοσης, επακριβή στοιχεία αναφοράς των εγγράφων):</i></p> <p>[.....][.....][.....]</p>								
<p>1β) Μόνο για δημόσιες συμβάσεις προμηθειών και δημόσιες συμβάσεις υπηρεσιών: Κατά τη διάρκεια της περιόδου αναφοράς⁴⁰, ο οικονομικός φορέας έχει προβεί στις ακόλουθες κυριότερες παραδόσεις αγαθών του είδους που έχει προσδιοριστεί ή έχει παράσχει τις ακόλουθες κυριότερες υπηρεσίες του είδους που έχει προσδιοριστεί: Κατά τη σύνταξη του σχετικού καταλόγου αναφέρετε τα ποσά, τις ημερομηνίες και τους παραλήπτες δημόσιους ή ιδιωτικούς⁴¹:</p>	<p>Αριθμός ετών (η περίοδος αυτή προσδιορίζεται στη σχετική διακήρυξη ή στην πρόσκληση ή στα έγγραφα της σύμβασης που αναφέρονται στην διακήρυξη):</p> <p>[.....]</p> <table border="1" style="width: 100%; border-collapse: collapse; margin-top: 10px;"> <thead> <tr> <th style="width: 25%;">Περιγραφή</th> <th style="width: 25%;">ποσά</th> <th style="width: 25%;">ημερομηνίες</th> <th style="width: 25%;">παραλήπτες</th> </tr> </thead> <tbody> <tr> <td style="height: 20px;"> </td> <td> </td> <td> </td> <td> </td> </tr> </tbody> </table>	Περιγραφή	ποσά	ημερομηνίες	παραλήπτες				
Περιγραφή	ποσά	ημερομηνίες	παραλήπτες						
<p>2) Ο οικονομικός φορέας μπορεί να χρησιμοποιήσει το ακόλουθο τεχνικό προσωπικό ή τις ακόλουθες τεχνικές υπηρεσίες⁴², ιδίως τους υπεύθυνους για τον έλεγχο της ποιότητας: Στην περίπτωση δημόσιων συμβάσεων έργων, ο οικονομικός φορέας θα μπορεί να χρησιμοποιήσει το ακόλουθο τεχνικό προσωπικό ή τις ακόλουθες τεχνικές υπηρεσίες για την εκτέλεση του έργου:</p>	<p>[.....]</p> <p>[.....]</p>								
<p>3) Ο οικονομικός φορέας χρησιμοποιεί τον ακόλουθο τεχνικό εξοπλισμό και λαμβάνει τα ακόλουθα μέτρα για την διασφάλιση της ποιότητας και τα μέσα μελέτης και έρευνας που διαθέτει είναι τα ακόλουθα:</p>	<p>[.....]</p>								
<p>4) Ο οικονομικός φορέας θα μπορεί να εφαρμόσει τα ακόλουθα συστήματα διαχείρισης της αλυσίδας εφοδιασμού και ανίχνευσης κατά την εκτέλεση της σύμβασης:</p>	<p>[.....]</p>								
<p>5) Για σύνθετα προϊόντα ή υπηρεσίες που θα παρασχεθούν ή, κατ' εξαίρεση, για προϊόντα ή υπηρεσίες που πρέπει να ανταποκρίνονται σε κάποιον ιδιαίτερο σκοπό: Ο οικονομικός φορέας θα επιτρέπει τη διενέργεια ελέγχων⁴³ όσον αφορά το</p>	<p>[] Ναι [] Όχι</p>								

<p>παραγωγικό δυναμικό ή τις τεχνικές ικανότητες του οικονομικού φορέα και, εφόσον κρίνεται αναγκαίο, όσον αφορά τα μέσα μελέτης και έρευνας που αυτός διαθέτει καθώς και τα μέτρα που λαμβάνει για τον έλεγχο της ποιότητας;</p>	
<p>5) Για σύνθετα προϊόντα ή υπηρεσίες που θα παρασχεθούν ή, κατ' εξαίρεση, για προϊόντα ή υπηρεσίες που πρέπει να ανταποκρίνονται σε κάποιον ιδιαίτερο σκοπό: Ο οικονομικός φορέας θα επιτρέπει τη διενέργεια ελέγχων⁴⁴ όσον αφορά το παραγωγικό δυναμικό ή τις τεχνικές ικανότητες του οικονομικού φορέα και, εφόσον κρίνεται αναγκαίο, όσον αφορά τα μέσα μελέτης και έρευνας που αυτός διαθέτει καθώς και τα μέτρα που λαμβάνει για τον έλεγχο της ποιότητας;</p>	<p><input type="checkbox"/> Ναι <input type="checkbox"/> Όχι</p>
<p>6) Οι ακόλουθοι τίτλοι σπουδών και επαγγελματικών προσόντων διατίθενται από: α) τον ίδιο τον πάροχο υπηρεσιών ή τον εργολάβο, και/ή (ανάλογα με τις απαιτήσεις που ορίζονται στη σχετική πρόσκληση ή διακήρυξη ή στα έγγραφα της σύμβασης) β) τα διευθυντικά στελέχη του:</p>	<p>α) [.....]</p> <p>β) [.....]</p>
<p>7) Ο οικονομικός φορέας θα μπορεί να εφαρμόζει τα ακόλουθα μέτρα περιβαλλοντικής διαχείρισης κατά την εκτέλεση της σύμβασης:</p>	<p>[.....]</p>
<p>8) Το μέσο ετήσιο εργατοϋπαλληλικό δυναμικό του οικονομικού φορέα και ο αριθμός των διευθυντικών στελεχών του κατά τα τελευταία τρία έτη ήταν τα εξής:</p>	<p>Έτος, μέσο ετήσιο εργατοϋπαλληλικό προσωπικό: [.....], [.....] [.....], [.....] [.....], [.....] Έτος, αριθμός διευθυντικών στελεχών: [.....], [.....] [.....], [.....] [.....], [.....]</p>
<p>9) Ο οικονομικός φορέας θα έχει στη διάθεσή του τα ακόλουθα μηχανήματα, εγκαταστάσεις και τεχνικό εξοπλισμό για την εκτέλεση της σύμβασης:</p>	<p>[.....]</p>
<p>10) Ο οικονομικός φορέας προτίθεται, να αναθέσει σε τρίτους υπό μορφή υπεργολαβίας⁴⁵ το ακόλουθο τμήμα (δηλ. ποσοστό) της σύμβασης:</p>	<p>[.....]</p>
<p>11) Για δημόσιες συμβάσεις προμηθειών : Ο οικονομικός φορέας θα παράσχει τα απαιτούμενα δείγματα, περιγραφές ή φωτογραφίες των προϊόντων που θα</p>	<p><input type="checkbox"/> Ναι <input type="checkbox"/> Όχι</p>

<p>προμηθεύσει, τα οποία δεν χρειάζεται να συνοδεύονται από πιστοποιητικά γνησιότητας. Κατά περίπτωση, ο οικονομικός φορέας δηλώνει περαιτέρω ότι θα προσκομίσει τα απαιτούμενα πιστοποιητικά γνησιότητας. Εάν η σχετική τεκμηρίωση διατίθεται ηλεκτρονικά, αναφέρετε:</p>	<p><input type="checkbox"/> Ναι <input type="checkbox"/> Όχι</p> <p>(διαδικτυακή διεύθυνση, αρχή ή φορέας έκδοσης, επακριβή στοιχεία αναφοράς των εγγράφων): [.....][.....][.....]</p>
<p>12) Για δημόσιες συμβάσεις προμηθειών: Μπορεί ο οικονομικός φορέας να προσκομίσει τα απαιτούμενα πιστοποιητικά που έχουν εκδοθεί από επίσημα ιστιτούτα ελέγχου ποιότητας ή υπηρεσίες αναγνωρισμένων ικανοτήτων, με τα οποία βεβαιώνεται η καταλληλότητα των προϊόντων, επαληθευόμενη με παραπομπές στις τεχνικές προδιαγραφές ή σε πρότυπα, και τα οποία ορίζονται στη σχετική διακήρυξη ή στην πρόσκληση ή στα έγγραφα της σύμβασης που αναφέρονται στη διακήρυξη; Εάν όχι, εξηγήστε τους λόγους και αναφέρετε ποια άλλα αποδεικτικά μέσα μπορούν να προσκομιστούν: Εάν η σχετική τεκμηρίωση διατίθεται ηλεκτρονικά, αναφέρετε:</p>	<p><input type="checkbox"/> Ναι <input type="checkbox"/> Όχι</p> <p>[.....]</p> <p>(διαδικτυακή διεύθυνση, αρχή ή φορέας έκδοσης, επακριβή στοιχεία αναφοράς των εγγράφων): [.....][.....][.....]</p>

Δ: Συστήματα διασφάλισης ποιότητας και πρότυπα περιβαλλοντικής διαχείρισης

Ο οικονομικός φορέας πρέπει να παράσχει πληροφορίες μόνον όταν τα συστήματα διασφάλισης ποιότητας και/ή τα πρότυπα περιβαλλοντικής διαχείρισης έχουν ζητηθεί από την αναθέτουσα αρχή ή τον αναθέτοντα φορέα στη σχετική διακήρυξη ή στην πρόσκληση ή στα έγγραφα της σύμβασης.

Συστήματα διασφάλισης ποιότητας και πρότυπα περιβαλλοντικής διαχείρισης	Απάντηση:
<p>Θα είναι σε θέση ο οικονομικός φορέας να προσκομίσει πιστοποιητικά που έχουν εκδοθεί από ανεξάρτητους οργανισμούς που βεβαιώνουν ότι ο οικονομικός φορέας συμμορφώνεται με τα απαιτούμενα πρότυπα διασφάλισης ποιότητας, συμπεριλαμβανομένης της προσβασιμότητας για άτομα με ειδικές ανάγκες;</p> <p>Εάν όχι, εξηγήστε τους λόγους και διευκρινίστε ποια άλλα αποδεικτικά μέσα μπορούν να προσκομιστούν όσον αφορά το σύστημα διασφάλισης ποιότητας:</p> <p><i>Εάν η σχετική τεκμηρίωση διατίθεται ηλεκτρονικά, αναφέρετε:</i></p>	<p><input type="checkbox"/> Ναι <input type="checkbox"/> Όχι</p> <p>[.....] [.....]</p> <p>(διαδικτυακή διεύθυνση, αρχή ή φορέας έκδοσης, επακριβή στοιχεία αναφοράς των εγγράφων): [.....][.....][.....]</p>
<p>Θα είναι σε θέση ο οικονομικός φορέας να προσκομίσει πιστοποιητικά που έχουν εκδοθεί από ανεξάρτητους οργανισμούς που βεβαιώνουν ότι ο οικονομικός φορέας συμμορφώνεται με τα απαιτούμενα συστήματα ή πρότυπα περιβαλλοντικής διαχείρισης;</p> <p>Εάν όχι, εξηγήστε τους λόγους και διευκρινίστε ποια άλλα αποδεικτικά μέσα μπορούν να προσκομιστούν όσον αφορά τα συστήματα ή πρότυπα περιβαλλοντικής διαχείρισης:</p> <p><i>Εάν η σχετική τεκμηρίωση διατίθεται ηλεκτρονικά, αναφέρετε:</i></p>	<p><input type="checkbox"/> Ναι <input type="checkbox"/> Όχι</p> <p>[.....] [.....]</p> <p>(διαδικτυακή διεύθυνση, αρχή ή φορέας έκδοσης, επακριβή στοιχεία αναφοράς των εγγράφων): [.....][.....][.....]</p>

Μέρος V: Περιορισμός του αριθμού των πληρούντων τα κριτήρια επιλογής υποψηφίων

Ο οικονομικός φορέας πρέπει να παράσχει πληροφορίες μόνον όταν η αναθέτουσα αρχή ή ο αναθέτων φορέας έχει προσδιορίσει αντικειμενικά και χωρίς διακρίσεις κριτήρια ή κανόνες που πρόκειται να εφαρμοστούν για τον περιορισμό του αριθμού των υποψηφίων που θα προσκληθούν να υποβάλουν προσφορά ή να συμμετάσχουν στον διάλογο. Οι πληροφορίες αυτές, οι οποίες μπορούν να συνοδεύονται από απαιτήσεις όσον αφορά τα πιστοποιητικά (ή το είδος τους) ή τις μορφές αποδεικτικών εγγράφων, εφόσον συντρέχει περίπτωση, που θα πρέπει να προσκομιστούν, ορίζονται στη σχετική διακήρυξη ή στην πρόσκληση ή στα έγγραφα της σύμβασης.

Για κλειστές διαδικασίες, ανταγωνιστικές διαδικασίες με διαπραγμάτευση, διαδικασίες ανταγωνιστικού διαλόγου και συμπράξεις καινοτομίας μόνον:

Ο οικονομικός φορέας δηλώνει ότι:

Περιορισμός του αριθμού	Απάντηση:
<p>Πληροί τα αντικειμενικά και χωρίς διακρίσεις κριτήρια ή κανόνες που πρόκειται να εφαρμοστούν για τον περιορισμό του αριθμού των υποψηφίων με τον ακόλουθο τρόπο: Εφόσον ζητούνται ορισμένα πιστοποιητικά ή λοιπές μορφές αποδεικτικών εγγράφων, αναφέρετε για καθένα από αυτά αν ο οικονομικός φορέας διαθέτει τα απαιτούμενα έγγραφα: Εάν ορισμένα από τα εν λόγω πιστοποιητικά ή λοιπές μορφές αποδεικτικών στοιχείων διατίθενται ηλεκτρονικά⁴⁶, αναφέρετε για το καθένα:</p>	<p>[...]</p> <p><input type="checkbox"/> Ναι <input type="checkbox"/> Όχι⁴⁷</p> <p>(διαδικτυακή διεύθυνση, αρχή ή φορέας έκδοσης, επακριβή στοιχεία αναφοράς των εγγράφων): [.....][.....][.....]⁴⁸</p>

Μέρος VI: Τελικές δηλώσεις

Ο κάτωθι υπογεγραμμένος, δηλώνω επισήμως ότι τα στοιχεία που έχω αναφέρει σύμφωνα με τα μέρη I – IV ανωτέρω είναι ακριβή και ορθά και ότι έχω πλήρη επίγνωση των συνεπειών σε περίπτωση σοβαρών ψευδών δηλώσεων.

Ο κάτωθι υπογεγραμμένος, δηλώνω επισήμως ότι είμαι σε θέση, κατόπιν αιτήματος και χωρίς καθυστέρηση, να προσκομίσω τα πιστοποιητικά και τις λοιπές μορφές αποδεικτικών εγγράφων που αναφέρονται⁴⁹, εκτός εάν :

α) η αναθέτουσα αρχή ή ο αναθέτων φορέας έχει τη δυνατότητα να λάβει τα σχετικά δικαιολογητικά απευθείας με πρόσβαση σε εθνική βάση δεδομένων σε οποιοδήποτε κράτος μέλος αυτή διατίθεται δωρεάν⁵⁰.

β) η αναθέτουσα αρχή ή ο αναθέτων φορέας έχουν ήδη στην κατοχή τους τα σχετικά έγγραφα.

Ο κάτωθι υπογεγραμμένος δίδω επισήμως τη συγκατάθεσή μου στ... [προσδιορισμός της αναθέτουσας αρχής ή του αναθέτοντα φορέα, όπως καθορίζεται στο μέρος I, ενότητα A], προκειμένου να αποκτήσει πρόσβαση σε δικαιολογητικά των πληροφοριών τις οποίες έχω υποβάλλει στ... [να προσδιοριστεί το αντίστοιχο μέρος/ενότητα/σημείο] του παρόντος Τυποποιημένου Εντύπου Υπεύθυνης Δήλωσης για τους σκοπούς τ... [προσδιορισμός της διαδικασίας προμήθειας: (συνοπτική περιγραφή, παραπομπή στη δημοσίευση στον εθνικό τύπο, έντυπο και ηλεκτρονικό, αριθμός αναφοράς)].

Ημερομηνία, τόπος και, όπου ζητείται ή είναι απαραίτητο, υπογραφή(-ές): [.....]

1

² Σε περίπτωση που η αναθέτουσα αρχή /αναθέτων φορέας είναι περισσότερες (οι) της (του) μίας (ενός) θα αναφέρεται το σύνολο αυτών

³ Επαναλάβετε τα στοιχεία των αρμοδίων, όνομα και επώνυμο, όσες φορές χρειάζεται.

⁴ Βλέπε σύσταση της Επιτροπής, της 6ης Μαΐου 2003, σχετικά με τον ορισμό των πολύ μικρών, των μικρών και των μεσαίων επιχειρήσεων (ΕΕ L 124 της 20.5.2003, σ. 36). Οι πληροφορίες αυτές απαιτούνται μόνο για στατιστικούς σκοπούς.

Πολύ μικρή επιχείρηση: επιχείρηση η οποία **απασχολεί λιγότερους από 10 εργαζομένους** και της οποίας ο ετήσιος κύκλος εργασιών και/ή το σύνολο του ετήσιου ισολογισμού **δεν υπερβαίνει τα 2 εκατομμύρια ευρώ**.

Μικρή επιχείρηση: επιχείρηση η οποία **απασχολεί λιγότερους από 50 εργαζομένους** και της οποίας ο ετήσιος κύκλος εργασιών και/ή το σύνολο του ετήσιου ισολογισμού **δεν υπερβαίνει τα 10 εκατομμύρια ευρώ**.

Μεσαίες επιχειρήσεις: επιχειρήσεις που **δεν είναι ούτε πολύ μικρές ούτε μικρές και οι οποίες απασχολούν λιγότερους από 250 εργαζομένους** και των οποίων ο ετήσιος κύκλος εργασιών **δεν υπερβαίνει τα 50 εκατομμύρια ευρώ και/ή το σύνολο του ετήσιου ισολογισμού δεν υπερβαίνει τα 43 εκατομμύρια ευρώ**.

⁵ Έχει δηλαδή ως κύριο σκοπό την κοινωνική και επαγγελματική ένταξη ατόμων με αναπηρία ή μειονεκτούντων ατόμων.

⁶ Τα δικαιολογητικά και η κατάταξη, εάν υπάρχουν, αναφέρονται στην πιστοποίηση.

⁷ Ειδικότερα ως μέλος ένωσης ή κοινοπραξίας ή άλλου παρόμοιου καθεστώτος.

⁸ Επισημαίνεται ότι σύμφωνα με το δεύτερο εδάφιο του άρθρου 78 "Όσον αφορά τα κριτήρια που σχετίζονται με τους τίτλους σπουδών και τα επαγγελματικά προσόντα που ορίζονται στην περίπτωση στ' του Μέρους II του Παραρτήματος XII του Προσαρτήματος Α' ή με την σχετική επαγγελματική εμπειρία, οι οικονομικοί φορείς, μπορούν ωστόσο να βασίζονται στις ικανότητες άλλων φορέων μόνο εάν οι τελευταίοι θα εκτελέσουν τις εργασίες ή τις υπηρεσίες για τις οποίες απαιτούνται οι συγκεκριμένες ικανότητες."

⁹ Σύμφωνα με τις διατάξεις του άρθρου 73 παρ. 3 α, **εφόσον προβλέπεται στα έγγραφα της σύμβασης είναι δυνατή η κατ' εξαίρεση παρέκκλιση από τον υποχρεωτικό αποκλεισμό για επιτακτικούς λόγους δημόσιου συμφέροντος, όπως δημόσιας υγείας ή προστασίας του περιβάλλοντος.**

¹⁰ Όπως ορίζεται στο άρθρο 2 της απόφασης-πλαίσιο 2008/841/ΔΕΥ του Συμβουλίου, της 24ης Οκτωβρίου 2008, για την καταπολέμηση του οργανωμένου εγκλήματος (ΕΕ L 300 της 11.11.2008, σ. 42).

¹¹ Σύμφωνα με άρθρο 73 παρ. 1 (β). Στον Κανονισμό ΕΕΕΣ (Κανονισμός ΕΕ 2016/7) αναφέρεται ως "διαφθορά".

¹² Όπως ορίζεται στο άρθρο 3 της Σύμβασης περί της καταπολέμησης της δωροδοκίας στην οποία ενέχονται υπάλληλοι των Ευρωπαϊκών Κοινοτήτων ή των κρατών μελών της Ευρωπαϊκής Ένωσης (ΕΕ C 195 της 25.6.1997, σ. 1) και στην παράγραφο 1 του άρθρου 2 της απόφασης-πλαίσιο 2003/568/ΔΕΥ του Συμβουλίου, της 22ας Ιουλίου 2003 για την καταπολέμηση της δωροδοκίας στον ιδιωτικό τομέα (ΕΕ L 192 της 31.7.2003, σ. 54). Περιλαμβάνει επίσης τη διαφθορά όπως ορίζεται στο **v. 3560/2007 (ΦΕΚ 103/A)**, «Κύρωση και εφαρμογή της Σύμβασης ποινικού δικαίου για τη διαφθορά και του Πρόσθετου σ' αυτήν Πρωτοκόλλου» (αφορά σε προσθήκη καθόσον στο v. Άρθρο 73 παρ. 1 β αναφέρεται η κείμενη νομοθεσία).

¹³ Κατά την έννοια του άρθρου 1 της σύμβασης σχετικά με τη προστασία των οικονομικών συμφερόντων των Ευρωπαϊκών Κοινοτήτων (ΕΕ C 316 της 27.11.1995, σ. 48) όπως κυρώθηκε με το v. 2803/2000 (ΦΕΚ 48/A) "Κύρωση της Σύμβασης σχετικά με την προστασία των οικονομικών συμφερόντων των Ευρωπαϊκών Κοινοτήτων και των συναφών με αυτήν Πρωτοκόλλων.

¹⁴ Όπως ορίζονται στα άρθρα 1 και 3 της απόφασης-πλαίσιο του Συμβουλίου, της 13ης Ιουνίου 2002 για την καταπολέμηση της τρομοκρατίας (ΕΕ L 164 της 22.6.2002, σ. 3). Αυτός ο λόγος αποκλεισμού περιλαμβάνει επίσης την ηθική αυτουργία ή την απόπειρα εγκλήματος, όπως αναφέρονται στο άρθρο 4 της εν λόγω απόφασης-πλαίσιο.

¹⁵ Όπως ορίζεται στο άρθρο 1 της οδηγίας 2005/60/ΕΚ του Ευρωπαϊκού Κοινοβουλίου και του Συμβουλίου, της 26ης Οκτωβρίου 2005, σχετικά με την πρόληψη της χρησιμοποίησης του χρηματοπιστωτικού συστήματος για τη νομιμοποίηση εσόδων από παράνομες δραστηριότητες και τη χρηματοδότηση της τρομοκρατίας (ΕΕ L 309 της 25.11.2005, σ.15) που ενσωματώθηκε με το v. 3691/2008 (ΦΕΚ 166/A) "Πρόληψη και καταστολή της νομιμοποίησης εσόδων από εγκληματικές δραστηριότητες και της χρηματοδότησης της τρομοκρατίας και άλλες διατάξεις".

¹⁶ Όπως ορίζεται στο άρθρο 2 της οδηγίας 2011/36/ΕΕ του Ευρωπαϊκού Κοινοβουλίου και του Συμβουλίου, της 5ης Απριλίου 2011, για την πρόληψη και την καταπολέμηση της εμπορίας ανθρώπων και για την προστασία των θυμάτων της, καθώς και για την αντικατάσταση της απόφασης-πλαίσιο 2002/629/ΔΕΥ του Συμβουλίου (ΕΕ L 101 της 15.4.2011, σ. 1) η οποία ενσωματώθηκε στην εθνική νομοθεσία με το v. 4198/2013 (ΦΕΚ 215/A) "Πρόληψη και καταπολέμηση της εμπορίας ανθρώπων και προστασία των θυμάτων αυτής και άλλες διατάξεις".

¹⁷ Η εν λόγω υποχρέωση αφορά ιδίως: α) στις περιπτώσεις εταιρειών περιορισμένης ευθύνης (Ε.Π.Ε) και προσωπικών εταιρειών (Ο.Ε και Ε.Ε), τους διαχειριστές, β) στις περιπτώσεις ανωνύμων εταιρειών (Α.Ε), τον Διευθύνοντα Σύμβουλο καθώς και όλα τα μέλη του Διοικητικού Συμβουλίου (βλ. τελευταίο εδάφιο της παρ. 1 του άρθρου 73)

¹⁸ Επαναλάβετε όσες φορές χρειάζεται.

¹⁹ Επαναλάβετε όσες φορές χρειάζεται.

²⁰ Επαναλάβετε όσες φορές χρειάζεται.

²¹ Οικονομικός φορέας που έχει αποκλειστεί με τελεσίδικη απόφαση από τη συμμετοχή σε διαδικασία σύναψης σύμβασης ή ανάθεσης παραχώρησης δε μπορεί να κάνει χρήση αυτής της δυνατότητας κατά την περίοδο αποκλεισμού που ορίζεται στην εν λόγω απόφαση (άρθρο 73 παρ. 7 τελευταίο εδάφιο)

²² Λαμβανομένου υπόψη του χαρακτήρα των εγκλημάτων που έχουν διαπραχθεί (μεμονωμένα, κατ' εξακολούθηση, συστηματικά ...), η επεξήγηση πρέπει να καταδεικνύει την επάρκεια των μέτρων που λήφθηκαν.

²³ Στην περίπτωση που ο οικονομικός φορέας είναι Έλληνας πολίτης ή έχει την εγκατάστασή του στην Ελλάδα, οι υποχρεώσεις του που αφορούν τις εισφορές κοινωνικής ασφάλισης καλύπτουν τόσο την κύρια όσο και την επικουρική ασφάλιση (άρθρο 73 παρ. 2 δεύτερο εδάφιο).

²⁴ Σημειώνεται ότι, σύμφωνα με το άρθρο 73 παρ. 3 περ. α και β, εφόσον προβλέπεται στα έγγραφα της σύμβασης είναι δυνατή η παρέκκλιση από τον υποχρεωτικό αποκλεισμό λόγω αθέτησης υποχρεώσεων καταβολής φόρων ή ασφαλιστικών εισφορών κατ' εξαίρεση, για επιτακτικούς λόγους δημόσιου συμφέροντος, όπως δημόσιας υγείας ή προστασίας του περιβάλλοντος ή/και όταν ο αποκλεισμός θα ήταν σαφώς δυσανάλογος, ιδίως όταν μόνο μικρά ποσά των φόρων ή των εισφορών κοινωνικής ασφάλισης δεν έχουν καταβληθεί, ή όταν ο οικονομικός φορέας ενημερώθηκε σχετικά με το ακριβές ποσό που οφείλεται λόγω αθέτησης των υποχρεώσεων του όσον αφορά στην καταβολή φόρων ή εισφορών κοινωνικής ασφάλισης σε χρόνο κατά τον οποίο δεν είχε τη δυνατότητα να λάβει μέτρα, σύμφωνα με το τελευταίο εδάφιο της παραγράφου 2 του άρθρου 73, πριν από την εκπνοή της προθεσμίας αίτησης συμμετοχής ή σε ανοικτές διαδικασίες της προθεσμίας υποβολής προσφοράς

-
- ²⁵ Επαναλάβετε όσες φορές χρειάζεται.
- ²⁶ Όπως αναφέρονται για τους σκοπούς της παρούσας διαδικασίας σύναψης δημόσιας σύμβασης στις κείμενες διατάξεις, στα έγγραφα της σύμβασης ή στο άρθρο 18 παρ. 2 .
- ²⁷ . Η απόδοση όρων είναι σύμφωνη με την παρ. 4 του άρθρου 73 που διαφοροποιείται από τον Κανονισμό ΕΕΕΣ (Κανονισμός ΕΕ 2016/7)
- ²⁸ Άρθρο 73 παρ. 5.
- ²⁹ Εφόσον στα έγγραφα της σύμβασης γίνεται αναφορά σε συγκεκριμένη διάταξη, να συμπληρωθεί ανάλογα το ΤΕΥΔ πχ άρθρο 68 παρ. 2 ν. 3863/2010 .
- ³⁰ Όπως προσδιορίζεται στο άρθρο 24 ή στα έγγραφα της σύμβασης.
- ³¹ Πρβλ άρθρο 48.
- ³² Η απόδοση όρων είναι σύμφωνη με την περιπτ. στ παρ. 4 του άρθρου 73 που διαφοροποιείται από τον Κανονισμό ΕΕΕΣ (Κανονισμός ΕΕ 2016/7)
- ³³ Για συμβάσεις έργου, η εκτιμώμενη αξία της οποίας υπερβαίνει το ένα εκατομμύριο (1.000.000) ευρώ εκτός ΦΠΑ (άρθρο 79 παρ. 2). Πρβλ και άρθρο 375 παρ. 10.
- ³⁴ Όπως περιγράφεται στο Παράρτημα XI του Προσαρτήματος Α, **οι οικονομικοί φορείς από ορισμένα κράτη μέλη οφείλουν να συμμορφώνονται με άλλες απαιτήσεις που καθορίζονται στο Παράρτημα αυτό.**
- ³⁵ Μόνον εφόσον επιτρέπεται **στη σχετική διακήρυξη ή στην πρόσκληση ή στα έγγραφα της σύμβασης που αναφέρονται στην διακήρυξη.**
- ³⁶ Μόνον εφόσον επιτρέπεται στη σχετική διακήρυξη ή στην πρόσκληση ή στα έγγραφα της σύμβασης που αναφέρονται στην διακήρυξη.
- ³⁷ Π.χ αναλογία μεταξύ περιουσιακών στοιχείων και υποχρεώσεων
- ³⁸ Π.χ αναλογία μεταξύ περιουσιακών στοιχείων και υποχρεώσεων
- ³⁹ Οι αναθέτουσες αρχές μπορούν να **ζητούν** έως πέντε έτη και να **επιτρέπουν** την τεκμηρίωση εμπειρίας που **υπερβαίνει** τα πέντε έτη.
- ⁴⁰ Οι αναθέτουσες αρχές μπορούν να **ζητούν** έως τρία έτη και να **επιτρέπουν** την τεκμηρίωση εμπειρίας που **υπερβαίνει** τα τρία έτη.
- ⁴¹ Πρέπει να απαριθμούνται **όλοι** οι παραλήπτες και ο κατάλογος πρέπει να περιλαμβάνει τόσο δημόσιους όσο και ιδιωτικούς πελάτες για τα σχετικά αγαθά ή υπηρεσίες.
- ⁴² Όσον αφορά το τεχνικό προσωπικό ή τις τεχνικές υπηρεσίες που δεν ανήκουν άμεσα στην επιχείρηση του οικονομικού φορέα, αλλά στον οποίον τις ικανότητες στηρίζεται ο οικονομικός φορέας, όπως καθορίζεται στο μέρος II, ενότητα Γ, πρέπει να συμπληρώνονται χωριστά έντυπα ΤΕΥΔ.
- ⁴³ Ο έλεγχος πρόκειται να διενεργείται από την αναθέτουσα αρχή ή, εφόσον αυτή συναινέσει, εξ ονόματός της από αρμόδιο επίσημο οργανισμό της χώρας όπου είναι εγκατεστημένος ο προμηθευτής ή ο πάροχος υπηρεσιών.
- ⁴⁴ Ο έλεγχος πρόκειται να διενεργείται από την αναθέτουσα αρχή ή, εφόσον αυτή συναινέσει, εξ ονόματός της από αρμόδιο επίσημο οργανισμό της χώρας όπου είναι εγκατεστημένος ο προμηθευτής ή ο πάροχος υπηρεσιών.
- ⁴⁵ Επισημαίνεται ότι εάν ο οικονομικός φορέας **έχει** αποφασίσει να αναθέσει τμήμα της σύμβασης σε τρίτους υπό μορφή υπεργολαβίας **και** στηρίζεται στις ικανότητες του υπεργολάβου για την εκτέλεση του εν λόγω τμήματος, τότε θα πρέπει να συμπληρωθεί χωριστό ΤΕΥΔ για τους σχετικούς υπεργολάβους, βλέπε μέρος II, ενότητα Γ ανωτέρω.
- ⁴⁶ Διευκρινίστε ποιο στοιχείο αφορά η απάντηση.
- ⁴⁷ Επαναλάβετε όσες φορές χρειάζεται.
- ⁴⁸ Επαναλάβετε όσες φορές χρειάζεται.
- ⁴⁹ Πρβλ και άρθρο 1 ν. 4250/2014
- ⁵⁰ Υπό την προϋπόθεση ότι ο οικονομικός φορέας έχει παράσχει τις απαραίτητες πληροφορίες (διαδικτυακή διεύθυνση, αρχή ή φορέα έκδοσης, επακριβή στοιχεία αναφοράς των εγγράφων) που παρέχουν τη δυνατότητα στην αναθέτουσα αρχή ή στον αναθέτοντα φορέα να το πράξει. Όπου απαιτείται, τα στοιχεία αυτά πρέπει να συνοδεύονται από τη σχετική συγκατάθεση για την εν λόγω πρόσβαση.

ΠΑΡΑΡΤΗΜΑ ΙΙΙ – Υπόδειγμα Οικονομικής Προσφοράς (Προσαρμοσμένο από την Αναθέτουσα Αρχή)

ΕΝΤΥΠΟ ΟΙΚΟΝΟΜΙΚΗΣ ΠΡΟΣΦΟΡΑΣ

ΓΙΑ ΤΗΝ ΠΡΟΜΗΘΕΙΑ ΤΗΣ ΠΡΑΞΗΣ:

«Αναβάθμιση και δημιουργία νέων παιδικών χαρών σε οικισμούς του Δήμου Πολυγύρου»

ΑΡΘΡΟ	ΕΙΔΟΣ	ΤΕΜ	ΤΙΜΗ (€)	ΔΑΠΑΝΗ (€)
4.1	ΚΟΥΝΙΑ ΞΥΛΙΝΗ 2Θ ΜΙΚΤΗ	3		
4.2	ΚΟΥΝΙΑ ΜΕΤΑΛΛΙΚΗ 2Θ ΠΑΙΔΙΩΝ	2		
4.3	ΚΟΥΝΙΑ ΜΕΤΑΛΛΙΚΗ 2Θ ΝΗΠΙΩΝ	2		
4.4	ΤΡΑΜΠΑΛΑ ΞΥΛΙΝΗ 2Θ	4		
4.5	ΤΡΑΜΠΑΛΑ ΕΛΑΤΗΡΙΟΥ 2Θ & ΓΙΑ ΑΜΕΑ	3		
4.6	ΤΡΑΜΠΑΛΑ 4Θ ΜΕ ΕΛΑΤΗΡΙΟ	3		
4.7	ΜΟΝΟ ΕΛΑΤΗΡΙΟ	1		
4.8	ΕΛΑΤΗΡΙΟ ΜΟΡΦΗ	2		
4.9	ΜΥΛΟΣ ΑΥΤΟΚΙΝΟΥΜΕΝΟΣ	1		
4.10	ΣΥΝΘΕΤΟ ΜΕ ΤΣΟΥΛΗΘΡΕΣ, ΤΟΥΝΕΛ & ΑΝΑΡΡΙΧΗΣΗ	2		
4.11	ΑΝΑΡΡΙΧΗΣΗ & ΙΣΟΡΡΟΠΙΑ	1		
4.12	ΤΣΟΥΛΗΘΡΑ ΠΑΙΔΙΩΝ	1		
4.13	ΣΥΝΘΕΤΟ ΝΗΠΙΩΝ	1		
4.14	ΣΥΝΘΕΤΟ ΠΑΙΔΩΝ	2		
4.15	ΣΥΝΘΕΤΟ ΝΗΠΙΩΝ & ΑΜΕΑ	1		
4.16	ΣΥΝΘΕΤΟ ΜΕ ΑΝΕΜΟΣΚΑΛΑ, ΤΣΟΥΛΗΘΡΑ & ΚΑΘΟΔΟ ΠΥΡΟΣΒΕΣΤΗ	2		
4.17	ΧΩΡΟΔΙΚΤΥΩΜΑ	1		
4.18	ΑΝΑΡΡΙΧΗΣΗ	1		
4.19	ΔΟΚΟΣ ΙΣΟΡΡΟΠΙΑΣ	1		
4.20	ΠΑΙΧΝΙΔΙ ΥΨΗΛΗΣ ΑΚΟΗΣ	1		
4.21	ΑΜΜΟΔΟΧΟΣ	1		
4.22	ΜΕΤΑΛΛΙΚΟ ΠΑΙΧΝΙΔΙ «ΣΥΝΟΜΙΛΙΑ»	1		
4.23	ΠΑΓΚΑΚΙ	14		
4.24	ΚΑΔΟΣ ΑΠΟΡΡΙΜΜΑΤΩΝ	14		

4.25	ΜΕΤΑΛΛΙΚΗ ΠΕΡΙΦΡΑΞΗ (m)	105		
4.26	ΠΟΡΤΑ ΜΕΤΑΛΛΙΚΗΣ ΠΕΡΙΦΡΑΞΗΣ	3		
4.27	ΞΥΛΙΝΗ ΠΕΡΙΦΡΑΞΗ (m)	117		
4.28	ΠΟΡΤΑ ΞΥΛΙΝΗΣ ΠΕΡΙΦΡΑΞΗΣ	2		
4.29	ΠΙΝΑΚΙΔΑ ΠΛΗΡΟΦΟΡΙΩΝ	5		
4.30	ΒΡΥΣΗ	4		
4.31	ΦΩΤΙΣΤΙΚΟ	2		
4.32	ΔΑΠΕΔΟ ΑΣΦΑΛΕΙΑΣ 4,0cm (m2)	388		
4.33	ΔΑΠΕΔΟ ΑΣΦΑΛΕΙΑΣ 5,0cm (m2)	90		
4.34	ΔΑΠΕΔΟ ΑΣΦΑΛΕΙΑΣ 6,0cm (m2)	175		
4.35	ΔΑΠΕΔΟ ΑΣΦΑΛΕΙΑΣ 10,0cm (m2)	120		
4.36	ΔΙΑΜΟΡΦΩΣΗ ΧΩΡΟΥ – ΠΙΣΤΟΠΟΙΗΣΗ	6		
			Σύνολο	
			ΦΠΑ 24%	
			Γενικό Σύνολο	
ΟΛΟΓΡΑΦΩΣ:				

ΠΟΛΥΓΥΡΟΣ - -201

Ο ΠΡΟΣΦΕΡΩΝ

ΠΑΡΑΡΤΗΜΑ IV – Υποδείγματα Εγγυητικών Επιστολών (Προσαρμοσμένο από την Αναθέτουσα Αρχή)

A. ΥΠΟΔΕΙΓΜΑ ΕΓΓΥΗΤΙΚΗΣ ΕΠΙΣΤΟΛΗΣ ΣΥΜΜΕΤΟΧΗΣ

Όνομασία Τράπεζας

Κατάστημα

(Δ/νση οδός -αριθμός TK fax) Ημερομηνία έκδοσης

ΕΥΡΩ.

Προς

ΕΓΓΥΗΤΙΚΗ ΕΠΙΣΤΟΛΗ ΣΥΜΜΕΤΟΧΗΣ ΑΡ. ΕΥΡΩ.....

- Έχουμε την τιμή να σας γνωρίσουμε ότι εγγυώμεθα δια της παρούσας εγγυητικής επιστολής ανέκκλητα και ανεπιφύλακτα, παραιτούμενοι του δικαιώματος της διαιρέσεως και διζήσεως μέχρι του ποσού των ΕΥΡΩ.(και ολογράφως)..... υπέρ της εταιρείας Δ\νση δια τη συμμετοχή της εις το διενεργούμενο διαγωνισμό τηςγια την προμήθεια σύμφωνα με την υπ. αρ. δ\ξή σας.

- Η παρούσα εγγύηση καλύπτει μόνο τις από την συμμετοχή εις τον ανωτέρω διαγωνισμό απορρέουσες υποχρεώσεις της εν λόγω εταιρείας καθ' όλο τον χρόνο ισχύος της.

- Το παραπάνω ποσό τηρούμε στη διάθεσή σας και θα καταβληθεί με μόνη τη δήλωσή σας ολικά ή μερικά χωρίς καμία από μέρος μας αντίρρηση ή ένσταση και χωρίς να ερευνηθεί το βάσιμο ή μη της απαίτησης μέσα σε πέντε (5) ημέρες από απλή έγγραφη ειδοποίησή σας.

- Σε περίπτωση κατάπτωσης της εγγύησης το ποσό της κατάπτωσης υπόκειται στο εκάστοτε ισχύον τέλος χαρτοσήμου.

- Αποδεχόμαστε να παρατείνουμε την ισχύ της εγγύησης ύστερα από απλό έγγραφο της Υπηρεσίας σας με την προϋπόθεση ότι το σχετικό αίτημα σας θα μας υποβληθεί πριν από την ημερομηνία λήξης της.

- Η παρούσα ισχύει μέχρι και την

(ΣΗΜΕΙΩΣΗ ΓΙΑ ΤΗΝ ΤΡΑΠΕΖΑ

Ο χρόνος ισχύος πρέπει να είναι αυτός που αναφέρεται στη Δ\ξη)

Βεβαιούται υπεύθυνα ότι το ποσό των εγγυητικών μας επιστολών που έχουν δοθεί στο Δημόσιο και Ν.Π.Δ.Δ., συνυπολογίζοντας και το ποσό της παρούσας, δεν υπερβαίνει το όριο των

εγγυήσεων που έχει καθορισθεί από το Υπουργείο Οικονομικών για την Τράπεζά μας.

Β. ΥΠΟΔΕΙΓΜΑ ΕΓΓΥΗΤΙΚΗΣ ΕΠΙΣΤΟΛΗΣ ΚΑΛΗΣ ΕΚΤΕΛΕΣΗΣ

Όνομασία Τράπεζας

Κατάστημα

(Δ/νση οδός -αριθμός ΤΚ fax) Ημερομηνία έκδοσης ΕΥΡΩ.

Προς

.....

ΕΓΓΥΗΤΙΚΗ ΕΠΙΣΤΟΛΗ ΚΑΛΗΣ ΕΚΤΕΛΕΣΗΣ ΑΡ. ΕΥΡΩ

- Έχουμε την τιμή να σας γνωρίσουμε ότι εγγυώμεθα δια της παρούσας εγγυητικής επιστολής ανέκκλητα και ανεπιφύλακτα, παραιτούμενοι του δικαιώματος της διαιρέσεως και διζήσεως μέχρι του ποσού των ΕΥΡΩ.....(και ολογράφως) στο οποίο και μόνο περιορίζεται η υποχρέωσή μας, υπέρ της εταιρείαςΔ\νση.....για την καλή εκτέλεση από αυτήν των όρων της με αριθμό.....σύμβασης, που υπέγραψε μαζί σας για τη προμήθεια(αρ. διακήρυξης) προς κάλυψη αναγκών τουκαι το οποίο ποσόν καλύπτει το 5% της συμβατικής προ Φ.Π.Α. αξίαςΕΥΡΩ αυτής.

- Το παραπάνω ποσό τηρούμε στη διάθεσή σας και θα καταβληθεί με μόνη τη δήλωσή σας ολικά ή μερικά χωρίς καμία από μέρος μας αντίρρηση ή ένσταση και χωρίς να ερευνηθεί το βάσιμο ή μη της απαίτησης μέσα σε πέντε (5) ημέρες από απλή έγγραφη ειδοποίησή σας.

- Σε περίπτωση κατάπτωσης της εγγύησης το ποσό της κατάπτωσης υπόκειται στο εκάστοτε ισχύον τέλος χαρτοσήμου.

- Η παρούσα εγγύησή μας αφορά μόνο την παραπάνω αιτία και ισχύει μέχρι την επιστροφή της σ' εμάς, οπότε γίνεται αυτοδίκαια άκυρη και δεν έχει απέναντί μας καμιά ισχύ.

Βεβαιούται υπεύθυνα ότι το ποσό των εγγυητικών μας επιστολών που έχουν δοθεί στο Δημόσιο και Ν.Π.Δ.Δ., συνυπολογίζοντας και το ποσό της παρούσας, δεν υπερβαίνει το όριο των εγγυήσεων που έχει καθορισθεί από το Υπουργείο Οικονομικών για την Τράπεζά μας.